青島民報

（郵政總局特准掛號認為新聞紙類）

第一二五九號

今日出三大張

登記證　中宣會中字七九九　內政部警字六三〇

本報價目
本埠：零售每份大洋五分，每月大洋壹元正，半年大洋五元五角，全年大洋十元正
外埠：每月大洋一元一角五分，半年大洋六元四角，全年大洋十二元八角

廣告刊費
（新聞欄）每行五號十三字，三行起碼，每日每行大洋一元
（封面）三行起碼，每天每行五號十一字，大洋六元
（普通）三天起碼，每日五號十字行三元
（每日）一元
（長期）價目另議，有章程索即寄

社長張樂勛　副社長王景西
總編輯杜字學　拜廣平

社址：青島觀經路三十八號

電話：二七八三
電報掛號：一〇三二
郵政信箱：一八二號

青島啓明印刷所代印

主治科目及診病時間列左

主治科目　外科　皮膚花柳科　內科　小兒科　婦人科　眼科　耳鼻喉科

診病時間　每日下午五點至八點急症例外

出診時間　臨時規定

地址　中山路南首一六六號　電話五二七八號

醫學博士　內政部註冊　張喜平啓

法國　山得爾格里卯　白濁丸

法國「山得爾格里卯」白濁丸SANTALGRIMAULT爲現代治療白濁唯一對症靈驗神藥此丸主要成分爲檀香精SANDAL配以他種靈藥故有止淋止痛殺菌之功不論新老白濁一切淋病服之靡不立愈且可除根永久不發凡涉足花叢者傳染白濁爲不可免之事但既染白濁矣必須妥慎治療方有痊愈之望若再雜藥亂投一誤再誤勢成終身之疾且遺毒妻子其害無窮而畢生幸福亦因之消磨盡矣故患者於初起時即須購服「山得爾格里卯」照仿單吞服不久保可淋止菌滅痊愈斷根此丸實爲白濁治療藥品中之最完備者也

各埠藥房均有出售

總經理上海江西路十號　信源行

第二期　航空獎券

開獎了

△存券無多　欲購請速

△注意　本市定十月二十日截止售券

△勿失良機

△每本十元　分條一元

△購券十條　必中一獎

總售券處

山東全省總經理處

門市零售部

青島平原路庚五號

電話二三一五號

電報掛號五一二六

◀代售券處▶

凡懸掛本處藍白標識之大銀行公司商號均有代售

謙祥益綢緞皮貨莊

應時新貨　設備完全　提倡國貨　物美價廉

精緻禮券　餽送方便　定做制服　歡迎參觀

北平路五號　電話三零六六

祥雲壽綢緞百貨商店

本號向來貨眞價實對於本廠所出綫呢民生綢等以薄利推銷盡先提倡國產布疋刻屆秋令各種貨色精美繁華名目頗多業經備齊兼暨承做中西新式時衣綢緞顧繡等類今特不惜犧牲利益起見以答各界之雅意定價格外低廉辱蒙惠顧無不竭誠歡迎

青島濰縣路　電話四二七四　本號謹啓

山東大戲院

注意時間稍有更動
第一場二點一刻起
第二場五點廿分起
第三場八點卅分起

特別犧牲　優待觀衆　並不加價

◀今日開映▶

明星公司一一七次偉大無聲出品

前程

張石川導演
宣景琳　孫敏　主演

什麼是女人的前程！
一直有人說，女人嫁了人，就有了歸宿了；但嫁人就是女人的前程嗎？請君且看「前程」裏面的解釋！

前程！前程！
什麼是「前程」？
這是獻給太太奶奶們的禮物，送給小姐們的一點贈品！

「前程」是一九三三年的「女兒經」！
從前的「女兒經」，主張「三從四德」；這部「女兒經」，主張「三不從」，提倡「女子有才便是德」！
是時代女兒，都應一讀！

「前程」是二十世紀的「烈女傳」！
這「烈女」不是那「烈女」，這「烈女」主張不做「賢妻良母」，不依賴丈夫，用自己的力，做自己的事要附合這個條件，才是有「要」烈性的女子！

糾正歷來女子嫁人傳統的錯誤！
是摩登女性，都應一看！
打破無數癡男怨女戀愛的迷夢！

曲折美妙的故事，細膩體貼的描寫，有含蓄，有暗示。
不敢說空前偉大，却有着極大意義！

今天三場
每場除加演飛車絕技外
特加客串
巧耍花罎　飛碗絕技
時間　二點一刻　五點廿分　八點卅分
優待觀衆　仍不加價

診病時間　每日午前九時至十二時　午後二時半至五時半　星期日午前九時至十二時　急症隨到隨診

院址　中山路一六六號二樓　電話五二七八號

院長牙醫學博士費尹知啓

方吉殘部遣置完竣
各路官軍日內全部復原
方吉行蹤秘密傳已赴滬

北平十八日電：軍分會昨晨派同商震代表李集容赴董家莊一帶，點驗方吉殘部，該隊部在方吉未去以前，共有一萬四千餘人，槍三四千枝，但連日經國軍攻擊，逃亡頗衆，死傷多少人馬，尚難詳悉，點驗時當局決發給每兵大洋五元，官長十元，槍每枝給洋二十元，馬匹給洋十元，槍馬全部暫交軍分會保存，點驗後願在國軍繼續服務者，即全部調往保定訓練，應留訓練軍，編隊後發給槍枝，約三五日內各路官軍，即全部復原。

北平十八日電：方吉殘部現已遣置完竣，少壯者留編千餘人，其餘悉數給資遣散，又據報湯玉麟約數千餘，發現於二道關，企圖不明。

天津十八日電：方吉十六日晚乘汽車來津，業經各方證明，但記者赴法租界吉宅訪問，則堅稱未到，至往何處則不可知，另據消息，方吉傳已秘密赴滬，請政府命資出洋。

北平十八日電：柴山偕谷秋大佐十七日午訪何應欽，謂方吉部遣散畢，所有日軍，即全部撤回承德。

北平十八日電：方振武吉鴻昌因四面被圍，同時不堪日軍飛机大砲之轟擊，業於前日離開軍隊，通過順義駐軍防地，經接洽後，將部隊交此間當局收編，二人即乘汽車赴津，方吉今後行止，決定出洋遊歷，所請中央給予名義及旅費，此間已轉電中央，大約名義一層，似難辦到，旅費將不成問題，至少限度，軍事當局，私人可予以資助，至方吉赴津後，迄昨午尚未與北平方面通消息，官方確信二人已在，不過在津居處，時極祕密也，至方吉部隊，在方吉行前，方部軍長米文和稱，總數有萬餘人，方部佔大半，槍枝約三四千枝，是否詳確，尚不可知，部衛隊二百餘人，業於前夜給資遣散，昨晨順義駐軍向西北推進，將時西杜林莊一帶包圍，繳收方吉等部槍枝，兵士每名給洋五元，軍官每名十元，第三十二軍軍長商震，昨晨日派參謀長吳濟，偕同軍分會人員，攜款前往順義轉前方照料辦理，繳械後之徒手部隊，於昨日下午向軍分會指定之駐防地點，蘆個莊羅個莊（順義西南）開拔，昨晚可集中完畢，有願回籍者遣散回籍，仍願留軍服務者，日內將悉數調往保定訓練，此項徒手隊伍統由方部軍長米文和暫行率領，將來訓練完畢，再發給槍枝，實行編制，至日前代方來平接洽之王中孚等，當局對之，亦將予以安置，又順義、高麗營，湯山一帶駐軍，日內復員，牛欄山衙門村一帶之日軍，昨晨亦派一少佐到蠻子營一百四十二師司令部，訪師長雲香村，商稱方吉問題解決，日軍俟其部隊處置完畢即行開回熱境云。

過密言誇大之焦士外交而已，故自退出國聯以後，日本之國際殆成孤立，大凡稍有常識之日本人士，莫不深致憂疑，雅不欲盲目的陷國家於危難之中也。

據多數日本識者之意見，以爲國家爲擁護名譽或因重要利害關係，固有不及計議其他，不得不與外國宣戰之場合，顧以日本現時之情況而論，原則上却非以愛好和平爲國家之方針不可，若不分是非黑白，徒以對外爭持爲能事，縱能稱快於一時，結果必至

不可收拾

萬不迫不獲已，遇有不得不與外國興兵之場合，亦必憑藉外交手段，務使敵之數減少，友邦之數加多而後可，至若與全世界爲敵而戰者，乃有勇無謀之着，在過去一年間，類此有勇無謀之言論，時有所聞，此在日本當局方面觀之，或認爲鼓勵日本國民士氣之善策，亦未可知，然在日本國民方面，於喝采稱讚當局勇敢之餘，同時却對日本前途亦懷不安之念，良以日本國民關於政府應付世界之方針，既未荷蒙當局明白宣示，自亦未用揣知，因而日本國民亦懷不安之念，遂反映以成輿論，浸假致使不安之空氣瀰漫於國內，同時並將國外之輿論亦皆化於不利於日本之批評，此種情形，在日本退出國聯以來，

日益顯著

最近有人主張，由日本國間推派名人學者，分赴世界各國，說明日本國民之眞意，以藉以解釋各國輿論對於日本之誤解者，但在洞悉此情之日本人士視之，蓋在今日交通便之時代，日本國內情形，儘可立使全世界周知，爲今之計，只須日本國內輿論趨於安定，則世界輿論亦必不再對日本懷疑，自五相會議以來，日本有識之士，莫不翹首企足，希望其政府當局確定適合民意之根本國策，宣示全國，同時並盼政府保證報紙言論之自由，俾克恢復健全之輿論，果爾，即世界各國對日之誤解，可除，不特日本國民之疑念，亦可一掃無遺也，觀上述之論調，吾人對於國內之現狀，可以思過半矣。

宋子文昨抵京
拉西曼黃純道同來
出席經委會全體會

南京十八日電：財政部長宋子文氏，次此在滬籌劃本年全國收支，與銀行界有所接洽，現已竣事，特於昨日由滬乘艦，偕同拉西曼及秘書黃純道等，於今日上午八時抵京，據宋氏談，本人此次來京，除清理財部積留案外，並出席下週全經委會全體會議，返滬期未定。

魯查放分處
查放員均已委定
定日內由濟分赴災區工作
中央續匯賑款兩萬元到魯

濟南快保云：黃河水災救濟會不日由濟出發，分赴災區指定之區域工作，記者特訪查放處主任杜延年，詢以進行情形，茲將其談話及分處查放委員名單分誌於下：

山東災賑委員會查放處，業已正式成立，即將着手施賑，該處現續接到災賑組由上海中央銀行匯來賑款二萬一千元，查放處主任杜延年，茲以山東災賑分會，業經昨日（十七日）在魯西災區設七個查放處，專責辦理查放事宜，各分處人員，均已委定，

杜延年談話

山東災賑分會已開會議，決在魯西災區共設七個查放處，每分處負責辦理三縣查放事宜，本處現已將各分處查放員完全委定，其人員分配及各縣賑款配備之數目，須經災賑會開會討論後方可決定，至各分處委員人數增加與否，尚不一定，俟於開會後當即出發，中央災賑組，昨又匯來賑款洋二萬一千元，惟此項款，非中央應撥振款數，係指定專放於災情奇慘三縣分云。

查放員名單

林慶璋，龔逐山，文允一，王之湘，趙彭年，張寶華，夏春純，陳汝楷，王樂道，王玉山，田洪廣，李長卿，王紹彭，解學會，錢長春，陳慶瀾等十六人。

電報收到賑款

查放處主任杜延年，今日（十七日）特電上海黃災會災組主任席德炯，報告爲災振會成立經過及振款收到數目，原電如次：㊀上海席主任鈞鑒，山東災振委員會業於十六日開會成立，詳情續報，謹先電聞，杜延年叩篠，㊁上海席主任鈞鑒，頃奉到中央銀行匯來洋二萬一千元，同日經韓主席轉交由中央銀行匯來洋十萬元，均已收訖，謹此電聞，杜延年叩篠。

決定查放區域

魯災振委員分會於本日（十七日）下午一時在省振務會開第一次審查委員會，出席委員殷誠之，周百朋，王子愚，趙新儒，林濟青，杜延年等多人，趙新儒主席，孫常卿紀錄，如議開會後，首由主席趙新儒報告昨日各項議決提案，決討論各查放分處所轄區，當經決定按照災區各縣災情輕重，劃定縣分，設立分處，㊀荷澤，定陶，㊁壽張，陽穀，㊂濮縣，范縣，㊃東平，東阿，肥城，長清，㊄鉅野，鄆城，鄄城，㊅曹縣，單縣，金鄉，魚台，城武，㊆濟甯，汶上，嘉祥，每分派查放員四人，俟明日（十八日）提交常務會議通過後實行，至二時餘始散。

日本五相第四次會議
續商外交國防國策
廣田報告外交方針特先對付美俄
日國民希望五相會能消滅國內不安空氣

東京十七日日本新聯電：日本外相廣田於十六日之第四次五相會議席上，關於日本外交國策應趨之方針，長時間的傾吐其年來之抱負，其要旨如下：「際此國家之非常時局，日本所取之外交國策當然係與軍備並行而進，然其根本要諦乃在於不戰而勝。蓋因現在之情勢，我國應取之實際的政策者，即先對東方之美國積極的進行不戰工作，而後再與蘇俄解決懸案，尙若日本與美俄之間關於政治的調查整成功時，如多年糾紛之對華懸案，將得自然的解決，惟美俄及中國表面頗持強硬之態度，若僅以尋常外交之手段殊有不易達到最終的目的，是以一旦有事之際，須得能臨之斷然之實力，故在平東應有理想的軍備之事，乃絕對必要之條件，似此我國與中，美，三二國之關係若得調整成功，則如英國以次對歐洲外交政策，其調整可期。」

東京十七日日本新聯電：第四次之五相會議於十六日午後二時開會，續行審議確立外交國防國策，及調整財政問題，首由陸相荒木提議，關於國防國策決定如延遲，將被視爲國內之意見對立，對於國內決無好影響，故望迅速的予以決定云云，各閣僚遂根據迄今交換意見之結果，太括的開陳意見，高橋陳述財政現狀與國防外交之根本方針，荒木詳述中俄問題，以次德國之退出國聯及其他各國之情勢，並與此有關之陸軍整備及諸國民思想之緊張起見，對於農村問題，教育問題亦陳述其意見，次海相大角對於一般裁軍會議之情勢詳細說明，並力言第二次補充計劃之必要，再次爲外相廣田陳述外交方針，然後於緊張裏交換意見稍見隊，仍未能到達結論，次會定二十日午後一時舉行，遂於五時二十分散會，政府以次會如意見入體成立，則於大藏省臨時閣議，報告五相會議成立之意見，經閣議承認之後，外交國防國策確立，乃將其表現於豫算編製上，而予以實行之方針。

又電：荒木於十六日之五相會議散會後，與書記官長掘切會見，陳稱五相會議於次會，意見似可趨於一致，故今後對於內政問題，不能不確立國策，就中如農村經濟問題尤須迅有速決定國策之必要云。

北平大陸社東京特約通信：最近在日本政界之動態中，最能引起世人之注目者，厥爲五相會議，截至本日（九時），業經舉行二次，今後尚須續開若干次，方可大功告成，所謂

五相會議

初無特殊之形式，但於閣議散會後，由齋藤首相，高橋藏相，荒木陸相，大角海相，廣田外相五大臣，繼續從事密議，以期折衷各相之主張，決定調整外交國防預算之國策，至其進行商議之步驟，首先端在議定日本今後所以應付世界之根本政策，然後從此根本政策計議外交國防預算三者之具體方案也，齋藤內閣延至今日，始有如斯之行動，在日本國民視之，咸覺內閣過去未免近乎懈怠，第以亡羊補牢猶爲未晚，故於五相會議亟望其

有所成就

相，溯自內田出任外相以來，始終迎合日閣意旨，除對內點頭與對外搖頭而外，絕無根本之外交政策可言，有之亦不

平政整會
昨開全體會
各地在留委員多以到平
灤東剿匪問題圓滿解決

北平十八日電：行政院駐平政務整理委員會，第三次全體會，定今日上午十時舉行，截至昨午止，到平委員及原在北平者，計有黃郛，李石曾，王樹翰，劉哲，王克敏，張志潭，王揖唐，湯爾和，蔣夢麟，韓復渠，徐永昌，宋哲元，周作民，何其鞏，袁良等，于學忠昨晚已到，傅作義聞將派代表出席，陳儀則因在京滬故缺席云。

又電：王揖唐王樹翰，昨午十二時由津來平，出席今日政整會全體委員會，軍分會委員魏宗瀚亦同車到平，出席今日軍分會例會，又山西省政府主席徐永昌，前日由太原動身，昨晨在石莊換乘平漢車北來，下午二時抵平，下榻東城李閣文宅。

天津十八日電：于學忠於昨晚九時，專車由津赴平，出席今日政整會，王揖唐王樹翰等，亦均於昨日先後由津赴平，又關於政會財務組將取銷消息，據官方稱，尚未決定云。

昌黎十八日電：省方派圖參謀十七日赴檢，交涉灤東剿匪問題事畢，當晚返津，聞此行結果頗圓滿，我保安隊李際春部，均可如期開赴指定地點，各路可同時動作，現昌黎東三十里之樂家莊，十七日竄入股匪三百餘人，前離留守營之匪，十六日復竄回，並向路站強索車皮，運輸該處勒索之各浦給養，還安十七日晚由潘家口竄入情況不明之匪衆五百餘名，刻已抵遷安城十里之土山，還安城聞訊，以眞象尚未判明，但已加戒備。

北平十八日電：灤東戰區政務督察專員，以陶尚銘，殷汝耕充任，已奉政整會指令照准，殷二十日可來平，專員公署尚未着手組織，俟殷抵平與陶會商進行，日前經呈請省府，預定十一月一日在唐山通縣分別成立，內部經費每月八百元，由省府撥付。

德王電京擁護中央
謂內蒙自治實爲自衛
歡迎黃趙速入蒙宣慰
黃紹雄今日飛贛謁蔣

南京十八日電：蒙藏委員會今接錫林火勒盟德王來電，略謂內蒙自治，實爲自衛，極熱擁護中央，毫無其他作用，中央所派黃趙兩大員入蒙宣慰，更所歡迎，請敦促早日起程，指導一切。

南京十八日電：黃紹雄談，奉派赴內蒙，宣慰中央德旨，對德王等會議事，此去將不加干涉，本人定十九日飛南昌謁蔣，請示方針，事畢由平漢路赴平，轉道察哈爾，約會各盟旗長，商談自治問題，趙丕廉談，班禪自百靈廟來電，歡迎余與黃部長等赴蒙，並表示願襄助斡旋，使內蒙政治早入正軌，本人定二十日北上，章嘉在平，將隨同入蒙，連日據綏省府來電告，內蒙情形，尚無若何嚴重狀態。

贛施賑方針
蔣規定八項飭省府遵照

南京十八日電：蔣委員長特飭贛省施振方針要點，㊀調查實情以爲核發振款標準，㊁依甲命辦理至需數，㊂國稅民情應兩方兼顧，㊃嚴飭各縣速成立粮委會，㊄改進推廣農工建設三項，㊅加緊修築公路，㊆限期完成陂川等六縣碉堡，㊇各處應遵照當地人士經濟狀況報告。

平小學教員怠工嚴重

北平十八日電：平市小學教員怠工風潮，昨日情形益趨嚴重，教員會昨已將致社會局呈文遞出，限本月二十日以前，予以明白答覆，但市府方面仍無辦法，若如此僵持，今後演進，罷教事殆不可免，昨日小學教員會，曾召集各校糾察會議，報告今後更應切實糾察，一致團結，爭取生活，而罷教後前日調停無結果，而教育會以兒童學業犧牲過重，決定今日上午十時再至市府及社會局，提出調解辦法，以資問題早日解決，又平市小學教員會並於昨日發表第三次宣言申述苦衷云。

裁軍會議將別闢途徑
各國代表相率返國
俄報認德退出國聯世界和平將發生危險
美國仍取靜觀態度坐待其發展

日內瓦十七日電：法彭考，英西門，艾登，意蘇拉尼亞，波蘭柏克，均於今晚首途返國，惟呂維斯尚留此間，軍縮會議現極靜鎮，對德不願作任何表示，並決十日內減少活動，以待局勢演進，此外對德復文，辭極爲難，俄土波代表提出保留案，但聞各該代表內有認復文措詞太弱者，至總委會暫停工作十日後，是否延會，或由各政府從長計議，或會同擬定縮公約或任德爲所欲爲，現均不得而知。

莫斯科十七日路透電：蘇俄各報論德退出國聯及軍縮會議，皆認世界和平，現將發生危險。

倫敦十七日電：英閣員批評德退出軍縮者，以張伯倫爲第一人，張氏昨日演說稱，德之行動爲敎育妄斷，至可扼腕，張氏又稱西門經法意贊同，提出建議，希望德於相當期內接受完全平等待遇。

柏林十七日電：紐拉斯昨對報界說明德退出軍縮會及國聯之理由，略謂，國家安全問題與德存亡相關，及星期六經過情形，證明各國對此項重大問題，不欲給予德平等權利，各國對德歧視待遇，則國聯根本精神，完全喪失矣，各國對國與國際合作誠意既不重視，德不能在國聯範圍內參加國際問題，至軍縮問題，德自加入國聯起，即提出要求，然德不但失望，而現在各方發表演說，更足使吾人灰心，前途如何，責任全在各國，而與德無關，吾人脫離日內瓦，不能視爲軍縮工作之障礙，因吾人平日解除武裝，以德軍備與各國比較，相差太遠，國聯前途命運問題，在觀之無價值，因縮減軍備與各國軍備平等，國聯已不能盡其職責故也。

倫敦十七日路透電：各代表團之重要份子，均將於軍縮會休會期內，轉返本國，與政府接洽一切。

華盛頓十七日路透電：官方聲稱，美對軍縮會，仍取靜觀政策，以待數日後之發表，現刻準備協助整個軍縮計劃進行，現時無新訓令致軍縮美代表台維斯。

上海十八日電：據羅馬電，德國爲證明和平意嚮計，通知義政府準備在日內瓦以外，繼續裁軍談判，並非欲重開新談判，僅擬按照德義談判之途徑進行。

巴黎十七日電：法外長彭考於星期二早抵此，立即前往外部，參加閣議。

昨中央政治會議
通過整理各省鹽稅稅率案
湘省府建設公債千萬交行政院

南京十八日電：今晨八時中央政治會議，由居委員正主席，議決各案如左：㊀整理各省鹽稅稅率案通過，㊁通過運河海防工程修築費十萬元，㊂修正警備任用法草案原則，議決交法制組審查，㊃查湖南省政府建設公債千萬案，議決由行政院擬定原則六項交立法院附建議三項交行政院。

日電通社造謠
我方已令急速更正

南京十八日電：日本駐京新聞記者，對我國軍政消息，時常造謠，淆亂觀聽，日昨汪院長赴贛謁蔣返京，日本電通社記者高橋，又向上海發出荒謬無稽電訊一則，已被查出，外次唐有壬已令情報司向該記者嚴重交涉更正。

張羣由贛返漢談話
徵收洋米稅事即將實行
省制改革以縣制爲最要

漢口十八日電：張羣十七日午由贛回漢，據談此次赴贛謁蔣，請示三省剿匪總部事，關於邊區築路及施行特種教育等項，均已有詳細辦法，五省所聯合請徵泰米稅事，中央對此認爲必要，祇餘立法手續問題，最近即將實行，關於省制改革，余會向蔣委員長建議，蔣亦深以爲然，已電徵各省意見，惟余之建議共三項，即省制，行政督察制，及縣制，尤認縣制最爲重要，因一切政治之實際推行均在縣，省及中央僅爲設計及督促，余意擬將省行政費節省一半，增加縣費，然如何可以增加縣政之實際效能，猶有待於研究，甚望輿論界對縣政加以實際考察，儘量批評云。

王樂平靈柩
昨由浦抵濟
定廿二日舉行公葬

濟南快信云：革命先烈王樂平靈櫬，決定由滬運濟公葬，長眠千佛山麓，所有一切籌備情形，已誌前稿，茲聞公葬籌備處，本日（十七日）接到南京來電，謂靈柩已於今晨過江，上午十時由浦口開車北來，預計明日（十八日）上午九時十分準到濟南，車站牌坊行列等，均已備妥，屆時當有一番悲壯氣象，中央委員朱霽青現居北平，爲參加王樂平先生公葬典禮，特電籌備處，謂定於本晚抵濟，又膠濟鐵路委員長葛光庭，因公務覊身，不克來濟參加，特派車務段長蘇潞代表前來，又王樂平先生靈柩，由中山公園赴千佛山墓地一段，出發靈路線，前因普利門一帶馬路翻修，改由桿石橋翦子巷進西門，再出南圩門，現因該處馬路，業已大致完竣，故仍按照原定路線進行，靈柩自中山公園出發，經緯五路二馬路入西門，沿西大街羿井街，出南門，經朝山街，出南圩門，順大道南行至千佛山東麓墓地，舉行公葬云云。

電慰何應欽
平市黨委會

北平十八日電：平市黨務整委會，以何代委員長指揮國軍，於短期內解決方吉、安定華北，特於昨日致電慰勞。

羅文幹
即由海道返國

莫斯科十七日電：羅文幹已由伊犁返塞米巴拉敦斯克，擬留三五日即取道諾佛斯克及海參崴返國赴天津。

棉業統委會
已開始辦公

上海十八日：棉業統委會十七日已開始辦公，並派員赴棉紗交易所調查棉市現狀。

濟南開始
市民登記
完成地方自治
確定民衆公權

濟南快信云：山東地處南北要衝，交通向稱便利，政治亟應先入軌道，以謀憲政之實現，自韓復渠氏主魯以來，連年對於地方自治，籌謀進行，不遺餘力，因訓政實行，茲業數載，而憲政迄未實行，茲業完成地方之自治，實行憲政之實現，關於市民之調查及公民權之確定，均極重要，山東省政府主席韓復渠，督飭民政廳長李樹春，已令濟南市政府，迅行舉辦市民登記，以便確定民衆公民權，濟南市政府，通令各區區長轉飭各區區公所，各區區長奉令後，限明日（十七日）起召集各坊閭長會議，討論進行辦法，籌謀趕辦，日開始登記，於最近期內，確定市民公民權云。

江鵰機
明日續飛華南

上海十八日電：江鵰到滬後，換用新發動機，十七日午由陳文麟潘鼎新試飛滿意，定二十日續飛華南，先飛杭，三十一日到福州，二十二日到廈門，停一日，因陳季良將檢閱艦隊砲台，故留兩日再赴粵桂，由廈改爲水上機，與江鴻江鶚作沿海岸飛行。

金樹仁謁蔣

南昌十七日電：前新疆主席金樹仁，由津轉漢，十六日晚抵此，十七日下午四時謁蔣，報告疆陲軍政狀況，經三小時之久，金本擬謁蔣後即晉京，因奉蔣面囑，多留數日，有所詢問，一時暫不離贛。

林主席
將返籍掃墓

南京十八日電：林主席將返閩原籍掃墓，原定十七日由京乘民權艦前往，現待全運會閉幕後去。

糧食會議
各省代表均到贛

上海十八日電：粵省府出席各省粮食會議代表溫仲琦到滬，十七晚赴京轉贛，溫爲陳濟棠之人，此行表示諸事合作。

南昌十八日電：蔣委員長在贛召開粮食會議，八省代表均到。

孫桐崗
昨飛保定

太原十八日電：各界民衆十七日午在中山公園舉行歡迎孫桐崗大會，到萬餘人，異常熱烈，由孫報告航空救國之重要，晚六時軍政要人均舉行公宴，孫定今晨飛保定轉平。

請修蘭封河壩
徐屬銅豐各縣

徐州十八日電：徐屬銅，豐，碭，沛等縣，爲謀永久免除黃河水患起見，已共同建修河南蘭封石壩，已電呈黃河水災救委會治黃委員會及蘇省府，請即派員會勘，定期興工。

于右任赴陝
視察故鄉情形

南京十八日電：監察院長于右任，於今晨離京赴陝，乘十一時滬平通車由浦至徐，轉隴海車西行，隨行者有祕書張某，于院長臨時語記者，此次回陝，係視察家鄉人民情形，並因西北農村專校已在陝選定地址，正在計劃擴大農場建設，急須一往視察，此次往返約二十日左右。

陳濟棠電促
蔡廷楷赴粵

香港十八日電：陳濟棠十六電促蔡廷楷來粵，面商要公。

又電：余漢謀中止出巡三南，二三日內返省，出席行政會議。

馬仲英
在哈密指揮

北平十八日電：迪化電，盛世才軍攻下塔城後，馬仲英部以吐魯番爲最前線，馬在哈密指揮，馬步芳將出師至門猩猩峽，堵絕馬部。

故宮舞弊案
易培基反訴

上海十八日電：易培基十七日由滬呈中央監察委員會及行政院司法行政部，反訴張繼夫人勾通鄭烈誣告，因鄭爲最高法院官吏，乃認爲向司法申訴，決難得直，故向會院控告。

南京十八日電：易培基呈中監會行政院司法部，控告崔振華及最高法院檢察長鄭烈，朋比勾串，賄買人證，蓄意構陷，請將鄭烈暫時停職，與崔振華同至法院，渠決遵傳到院對質，崔係張繼夫人，曾控易在故宮博物院舞弊。

多設收容所
張呂呈請省府
以工代賑堵基決口

濟南快信云，山東省政府前派參議張受霖，賑務會委員呂夢熊等均於日前公畢返濟，並將此次在各縣施賑詳情，呈報省府，張以魯西各災區施放急賑，能赴各縣施賑，曾經調查各縣賑務分會所存賑款，未能盡數實惠災黎，特呈請省府將此項賑款收回，或置棉衣，或購食糧，施放災區，呂亦呈請省府在各災區份多設收容所，以便容納災民，並以工代賑，堵塞決口，省府據呈後，已將此案交省賑務會辦理云。

國府命令

南京十七日電：國府十七日令，㊀甘省府委員兼財政廳長譚克敏，委員兼建設廳長劉治洲，委員兼教育廳長水梓，委員鄧寶珊孫蔚如馬鴻賓，呈請辭職，均准免本兼各職，此令，㊁甘肅省政府改組，除委員兼主席朱紹良業經明令任命外，任命朱鏡宙許顯時爲甘肅省政府委員，此令，㊂任命朱鏡宙兼甘肅省財政廳長，許顯時兼甘肅建設廳長，水梓暫行兼代甘肅教育廳長，此令，㊃特派內政部長黃紹雄巡視內蒙各盟旗，並派蒙藏委會副委員長趙丕廉襄助辦理，此令，㊄特派張培元兼新疆邊防督辦，此令。

新任駐華意使
定下月六日抵滬

上海十八日電：新任駐華意使鮑斯卡黑尼，將於十一月六日抵滬，按新任意使，自一九三〇年起歷任駐古巴，海地，森多明琦等國公使，最近始調來華任公使之職。

日法兩使
同離滬赴京

上海十八日電：法使韋禮敦，日使有吉，十七日十二時夜車返京。

上海十七日新聯電：日使有吉十七日夜十二時偕其夫人乃須磨，有野兩書記官，由津浦線北上，今早往訪該公使於官邸，叩其北上之使命，據云「此次之北上，擬親自視察一年來不見之河北之狀況，往後預定一個月，然在北平滯留中，擬本人之使命，外間盛傳係爲商接處理接收戰區之具體的諸問題云云，乃絕對無此事云」。

青島華新紡織有限公司廣告

本廠開設青島滄口路以五子登科與松鹿兩種爲商標所出綿紗計十支十六支二十支廿二支雙股三十二支雙股四十二支

海濱醫院廣告

敬啓者敝院病室清潔看護週到各種醫療器械設置齊備副院長女醫學士專門接生治療婦女各種疾患女界患病到本院醫治尤極方便並特用新法戒除烟癮限期絕根毫無痛苦根治砂眼淋病梅毒廉價注射各種藥針歡迎各機關工廠商號訂立常年合同減價收費茲將診療科目時間列後（診療科目）內科外科產婦科花柳科小兒科眼科（診療時間）每日上午八時至十二時下午二時至六時急症不在此限隨到隨診出診隨請隨到（診察費）門診每日由二元五角至八元出診市內五元市外另議夜間加倍

三大馬路特設紗線分銷處

全運會
今日結束
明日舉行閉幕典禮
昨球類賽滬獲兩次錦標
史興隨游泳又造新紀錄

南京十八日電：今日爲全運會第九日，各項比賽以球類爲精彩，並因進至決賽程序，觀者益衆，球類爲滬粵兩隊爲獨佔，兩地競爭益烈，今日滬隊已獲男排球女籃球兩項錦標，粵隊僅獲壘球錦標，男女游泳，今日節目非常緊張，明日即全部結束，游泳錦標已成爲粵港互爭之勢，今日遼寧史興隨在千五百米決賽中造新紀錄，爲東北同胞增色不少，男二百米接力粵隊亦產生優良紀錄，誠爲難能可貴。

又電：全運會自本月十日開幕以來，各項運動，成績優良，均打破全國紀錄，結果圓滿，至閉會日期，瞬即屆滿，定於本月二十日上午十時，行閉幕禮，除已分請各行政長官及各機關團體届時派代表蒞場外，並通知單位選手，務貫澈始終，精神一致，完成盛典。

又電：廣東旅京同鄉以粵籍運動員此次遠道來京，參加全運會，各項比賽，甚爲辛勞，特由行政院汪院長，立法院孫院長，財部宋部長所發起，二十正午假中央體育場歡迎粵籍選手。

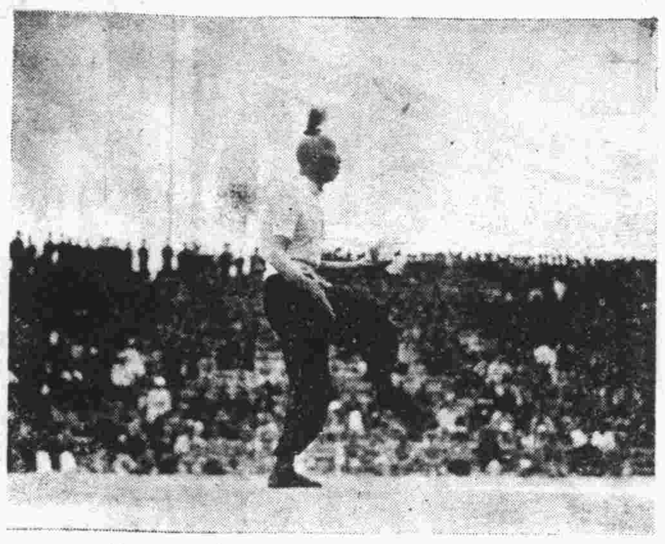

踢毽子表演（中宣會攝）

昨游泳成績
四百米·百米·二百米·千五百米
四項均破全國紀錄

南京十八日電：今日男女游泳成績如下：

四百米自由式決賽

第一（遼）史興隨，二（閩）王運龍，三（粵）石錦培，四（粵）陳其擂，成績五分五一秒·九，打破全國紀錄。

百米仰泳決賽

第一（粵）劉寶惜，二（粵）陳振興，三（港）郭振恒，四（粵）石錦培，成績一分二三秒·三，破全國紀錄。

二百米接力決賽

第一粵，二港，三滬，四青，成績二分一秒·一，破全國紀錄。

一千五百米自由式決賽

第一（遼）史興隨，二（港）郭振興，三（遼）史興陸，四（粵）石錦培，成績二三分二七秒·六，破全國紀錄。

女子部

二百米俯泳預賽

第一組，第一（港）楊碧珍，二（粵）劉素屁，三（港）梁詠嫻，成績三分五五秒六。第二組，第一（港）林都瀧，二（遼）史瑞璧，成績三分四七秒三。

百米自由式預賽

第一組，第一（粵）陳煥瓊，二（港）楊秀珍，三（青）何文雅，成績一分二五秒六。第二組，第一（滬）楊秀瓊，二（粵）陳玉輝，三（遼）史瑞璧，成績一分三三秒三。

體育皇后
聯華公司攝

南京十八日電：南京聯華影片公司，具呈要求教部，於全運會完畢後，假體育場拍攝體育影片數幕，已邀准。

女子籃球比賽山東優勝隊（中宣會攝）

球類
昨競賽結果

女排球

滬勝粵三比零，裁判高錫威。平勝港二比一，裁判譚學陌。

女壘球

粵勝滬，十一比十，裁判黃邦偉，侯洛洵。

女籃球

滬勝粵，三五比二九，裁判宋君復。

男排球

滬勝粵三比零，裁判陶少甫。

男籃球

冀勝京，五七比二八，裁判宋君復。滬勝粵，粵棄權裁判牟祖祺。

女籃球中央跳之姿勢（中宣會攝）

今日節目

男女游泳（均在游泳池舉行）

㈠百米自由式決賽（男）下午二時，㈡百米自由式決賽（女）下午二時十五分，㈢千五百米自由式決賽（男）下午二時三十分，㈣二百米游泳決賽（女）下午三時，㈤二百米游泳決賽（男）下午三時二十分，㈥二百米接力決賽（女）下午三時四十分，㈦二百米接力決賽（男）下午四時，㈧入水比賽，下午四時二十分。

足球決賽 田徑場 下午三時

男子籃球決賽 籃球場 下午二時

男子網球決賽 第二單打 網球第一場 上午九時　第三單打 第二場 上午九時　雙打 第一場 下午二時

女子網球決賽 第一單打 網球第四場 上午九時　第二單打 第五場 上午九時　雙打 第四場 下午二時

女子排球決賽 排球第二場 下午三時

棒球決賽 棒球場 下午三時

趙丕廉招待山西選手

南京十八日電：昨日晚趙丕廉宴晉隊運動員於中央飯店，趙對運動員訓勉有加，男女運動員興趣甚濃，於慶祝萬米成功之餘，奏弦清唱，鼓撐如雷，尤以女選手之四郎探母，最爲聽衆所稱許，記者適逢大會，就趙氏詢對於萬米糾紛之感想，趙謂貴報記者載，主張公道，鄙人所欲言者，而爲貴報言之甚矣，如大會欲將萬米重賽者，亦所願也。今既議決與蘇隊表演，則當然樂意等語，其時谷得勝亦在座，衣黑學生裝，態度沉默，記者先以時表演萬米賽谷亦表同情，惟謂不知總領隊之意見如何耳。

女子月刊社特贈七項女子錦標

滬訊：上海霞飛路五二三號女子月刊社與女子書店，向以「爲女子作智識上的服務」著名，平日提倡女子教育，不遺餘力，所出版女子月刊女子文庫，早已暢銷海內外，蜚聲世界，茲以本屆全國運動會，各地女界踴躍參加，極可佩服，特定製錦標七項，計田徑，網球，籃球，排球，壘球游泳，國術，各一項，已於昨晚託社友趙清閣女士帶至全會，點交獎品股，以表提倡女子運動之意，此種盛情，全會甚表感謝，女運動員見之，尤爲稱道不置。

百齡機
補力面面俱到

男子服百齡機 補血生精 奇效立見
女子服百齡機 調經補血 維持康健
老人服百齡機 氣血兼補 心腎交暢
幼童服百齡機 聰明益智 助長發育

上海白克路 九福公司發行
大瓶二元小瓶一元 各大藥房均有出售

補力多
純淨及含幾怪

純淨補力多 裨益營養 改良體質 調理氣機 促進治療
含幾怪補力多 療肺治咳 虛傷衰弱 順氣祛痰 均有特效

上海九福公司發行 各大藥房均有出售

青島高密路
王春號
特設犧牲部
星期三

本號以時至冬令特備齊各種毛駝絨副號每尺三角六分頭號每尺四角正另有特別利益以酬顧主並

歡迎參觀

購貨洋二十元以上者卽贈送航空彩劵一條有五萬元之希望購者從速
正疋不在此例

本號由申特聘優等技師專作時髦摩登女大衣抖蓬男西服大氅式樣繁多任意自選保能滿意定期不誤

應時衣料 俱已備齊 薄利多賣 言不二價

綢緞部主人謹佈 電話二五七七

院長吳龍騰 副院長女醫學士曲瑞詒
院址青島中山路一百七十號 民國日報社舊址 電話四九二七號

上海分此

青島嘉祥路中

萬通南醬園

電話二二八五

本外埠各大商店均有代售

●請用萬通南醬園雙獅牌醬油●

本園各種醬油，依照科學方法，經過種種手續，有香有色，寒暖不變，誠調味之妙品也，開幕以來，極蒙　各界贊許，是以本外埠商家，紛至踏來，願爲代理者，具見本園出品之優良，已經有口皆碑，洵非市上賣一送一，自欺欺人者，所能比擬，茲爲便利　顧客，攜帶或輸送起見，特製備小木桶，以供需用（能裝十斤至十五斤）該項木桶取費甚廉，特此奉告。

本園主人謹啓

抵羊牌國產毛線

各大商店均有代售

解決禦寒問題
速購毛線織衣
溫暖耐用且合體
靈便美觀經濟

天津東亞毛呢紡織公司出品

青島總經理玉興商行
館陶路三十四號
電話二二六七號

明華商業儲蓄銀行

爲君服務　便利安全

◆商業部
各種存款
各種放款
各地匯兌
貨物押匯

◆儲蓄部
活期儲蓄存款
整存整付存款
零存整付存款

◆信託部
出租保管鋼箱
代辦房產過戶
代收房地租金
代理房產買賣
代理水火保險

訂有詳章　承索即奉

行址：中山路四十二號

福順泰

專售洋廣雜貨化妝香物應時用品彩鳳黃青等貨一應俱全
青島中山路五六號
電話四零五三　七七一二

青島大陸銀行

辦理商業銀行一切業務
手續敏捷　接待誠敬

地址　河南路
電話　經理室　三八九二
　　　營業室　三九五一

青島市新聞記者公會通告

爲通告事案奉　青島市政府訓令外字第九五六四號內開爲訓令事〃准　內政部警字第二四七四號咨開案奉　行政院第四四二零號訓令開奉　國民政府第四四一號訓令內開據本府文官處簽呈稱准中央執行委員會祕書處祕字第一四二九八號函開--案奉常務委員交下　漢口特別市黨務整理委員會呈稱爲懇請解釋法院制裁新聞紙編輯人或發行人是否適用普通民法抑適用出版法祈核示等情一案並經解釋查報社及通訊社係根據出版法之規定手續聲請登記而成立故新聞紙之編輯人非因個人行動有違犯普通民刑法之規定以及違犯出版法第十九條之限制依照同法第三十五條之規定得依其他較重之法律規定處罰外其餘凡有違反出版法之處各級法院自應依照出版法之規定處罰不得引用其他法律以爲制裁等因除由會令知外相應抄同原呈函達即希查照轉陳令飭司法院通飭各級法院遵照辦理並令行政院轉令內政部知照等由理合簽呈鑒核等情據此自應照辦除分令司法院轉飭最高法院遵照外合行抄發附件令仰該院轉飭司法行政部轉行各級法院遵照並飭內政部知照此令等因計抄發原附呈一件奉〃除分令外合行令仰該部知照此令等因計抄發原附呈一件奉此除分行外相應抄錄原附呈咨請查照並轉飭知照等因並抄呈一件准此除分行外合行抄附原呈令仰該會知照並轉各報一體知照此令

附發原抄呈一件

呈爲特請解釋法院制裁新聞紙編輯人或發行人是否適用普通民刑法抑適用出版法仰祈鑒核示遵事案據漢口明報編輯人陶俊之等呈稱爲呈請事竊新聞機關根據出版法而成立新聞紙登載之事項出版法第四章第十九條至二十一條以明白限制但除上述條文以外之合法紀載倘當事人認爲失實時若不履行同法第二章第十四條之手續請求更正或辯駁而逕向法院告訴新聞紙之編輯人遇此種事件時是應否援出版法而就普通民刑法之裁判前此並無明文規定此應請特呈中央予以解釋者一各法院遇上述訴訟時究應採用出版法之條文抑適用普通民刑法之裁判條文以審判之以無明文規定此應請特呈中央予以解釋者二竊後法優於前法特別法優於普通法出版法既經明白限制新聞紙之紀載復規定行政處分及罰則專章是關於新聞紙之一切紀載是否違法及違法後之處罰自應以出版法爲依歸惟未蒙明令解釋法院方面每專以普通民法刑法爲準繩而置出版法於不顧致新聞紙之編輯人發刊新聞有動輒得咎無所適從之困難似此理合具文呈請鈞會鑒核准予轉呈中央明令解釋並轉行國民政府司法部轉飭武漢各法院知照實爲法便等情據此竊查自出版法公布施行以來新聞紙雜誌主管機關對新聞紙雜誌編輯人或發行人如有處分之處一切以出版法爲依歸惟法院對於出版法置若罔聞對於新聞記者之裁判每依普通民刑法辦理影響所及糾紛迭起該陶俊之等所呈各節不無理由特爲轉呈敬祈解釋實爲公便謹呈

中央執行委員會

中國國民黨漢口特別市黨務整理委員會常務委員　賀衷寒　吳紹樹　楊興勤

中國模範爐

招請膠濟沿線威海烟臺各埠經理

中國模範爐質優價廉上海天津定貨踴躍本號均已委託經理以便主顧現爲便利膠濟沿線及威海烟臺各埠顧客起見招請以上各埠經理以上各埠行號有願担認者一切條件請移玉面談可也

總經理萬榮晉

湖南路五十四號
電話：四八八四

上海分此

民生南醬園

費縣路十五號　電話：三六二五

本園向在上海已歷有年所出貨品鮮美異常行銷各地頗蒙贊揚青島士女素仰滬上醬油之美味所以本園不惜重大資本在青設立大規模之製造廠特派總園精驗技師製造醬油衛生素淨無論冬夏久藏不壞與市上售者不啻天淵是開幕以來荷各界踴躍惠顧（敝園）出品已蒙有口皆碑現贈送已屆期滿爲酬答顧客起見減低價目提高貨品以實事求是概售實洋並無折扣批發特別從廉備有價目表函索即寄特製瓶裝加料衛生醬油裝璜雅緻攜帶便利價目相巧餽友最宜各大南貨店均有代售

衛生要道

曾處欲求：室中溫度合宜　汽爐裝置得法　臨浴器具精美　上下水道耐久

敝公司聘有專家工程師竭誠服務

青島潔麗工程公司謹啓
觀海二路十八號
電報掛號三三八一號

並經理歐美各廠汽爐及衛生器具等物價格從

總公司
上海四川路念九號
電報掛號八六六九
電話一四四三四

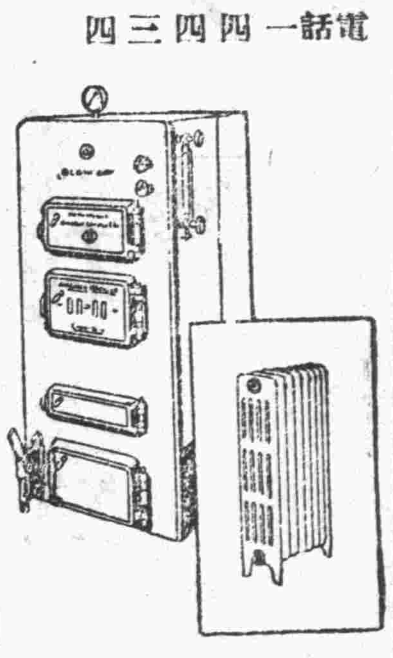

醫學博士張喜平啓事

費尹知牙科醫院啓事

裕通旅館啓事

本……關納稅……仔細承當倘蒙惠顧　忝受榮光
本館主人姜品一白
地址　大沽路二十號　電話二九零四

一日三餐皆甘美　散拿吐瑾之功也

SANATOGEN
The True Tonic-Food

散拿吐瑾延年益壽粉。補血益腦。開胃健脾。所含燐質與蛋白質。入胃即化。凡患胃呆失眠神經衰弱等症。服之可以三餐甘美。夜夜得安睡。

各大藥房均有出售

柏林華發大藥行監製

中國總經理　德商美最時洋行

散拿吐瑾

馬鈴牌香煙

莫云國貨無佳品

馬鈴到處受歡迎

馬鈴香烟　烟絲色味　不帶贈彩　到處歡迎

貨眞價實　始終如一　力持信實　馨聲揚溢

中國華昇烟公司出品

青島總批發處愼德成　中山路五十五號　電話四五七六號

中國華東烟公司
華昇烟公司　山東全省總經理源祥號啓

鋪面出租

茲有湖北路。公安局對面。新建三層樓大玻璃窗。燈水俱全。如欲租者請駕臨本行面洽可也

聯益建業華行

青島中山路交通銀行四樓四零一號

本行電話：四一六五

氬氣泡大減價

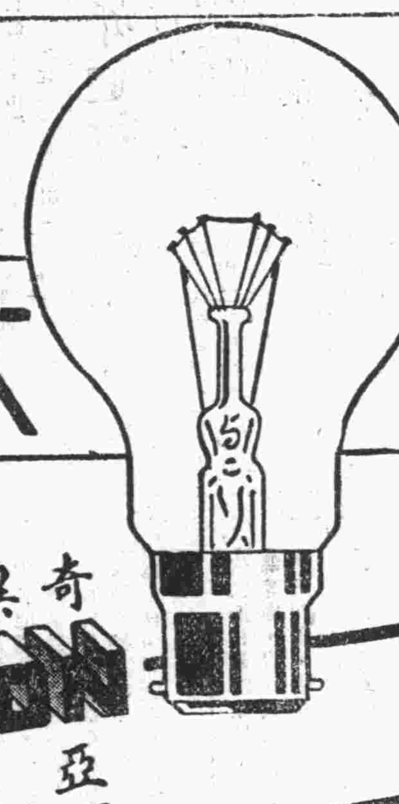

奇異安迪生
EDISON
亞司令
OSRAM
飛利浦
PHILIPS

奇異安迪生 EDISON
OSRAM 亞司令
飛利浦 PHILIPS

廿五至一百五十瓦特

清光或磨沙

一律減價

奇異安迪生亞司令飛利浦三種老牌氬氣泡(即哈夫泡)為燈泡中之最精美者具有下列特色

(一)發光明亮。發光之亮勝過同一瓦特數之真空泡且始終如一

(二)功效更大特製燈絲故能受極高熱度異常耐用

(三)經濟無比既具上項優點今又特別廉售最為經濟

購時請指定老牌奇異安迪生亞司令或飛利浦氬氣泡勿受冒牌劣貨之欺

各電料店均有經售

山東電業祥記無綫電部廣告

青島四方路三十一號　電話三九〇一一號

製造

專製直流交流礦石無綫電收音機式樣新穎發音清晰管理簡便定價低廉

修理

修理各種無綫電收音機及一切無綫機另件取價低廉整舊如新

經售

經理各國無綫電收音機發音機各種眞空管各種電綫及其他一切應用零件批發零售價值均極克己

保險

本號所售各式收音機均為名廠出品經久耐用倘有發生障礙修理概不收費

KODAK

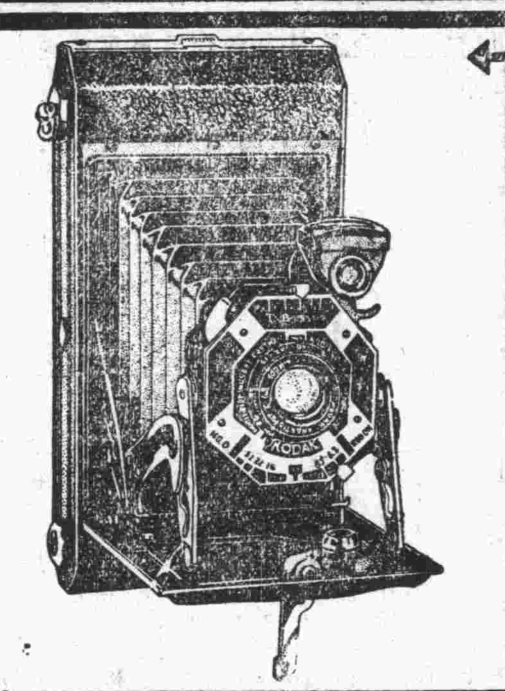

柯達六二六 六二〇 鏡箱

巧小玲瓏　精緻美觀　機件新穎　售價克己

柯達萬利軟片

雙重藥膜　感光迅速　攝影清晰　萬試萬利

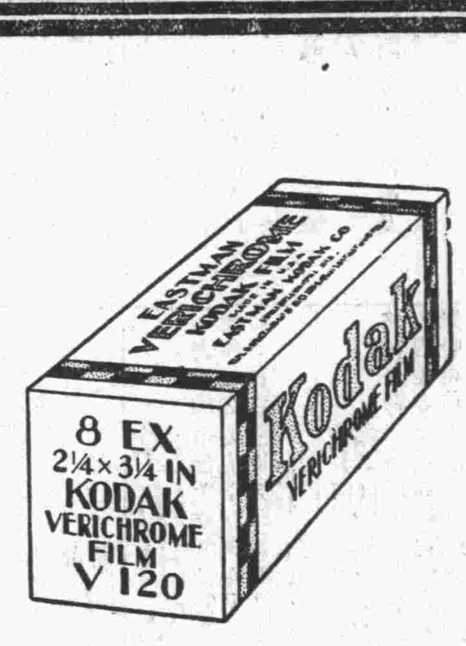

美國柯達公司　上海圓明園路廿四號　分行　香港　天津

惟有提倡國貨可以救國

購齊煙，味美而好，同胞諸君請提倡，二十空盒換畫一張，

中國山東烟草股份有限公司啓

獻給時代化的男女們 ◁◁

時代不息演進，氣候亦隨之而更造，呢絨衣料，羊毛短衫，是時代所必需之品。

海京呢絨　宜於裁製　男女大衣

深秋最時髦的西裝呢料

經濟美觀是時代的要素

中山路十五號　元成商行

常食　美味花生醬

有開胃利便之功

各食品舖均有出售

中國福昌烟公司出品　每包五分

山東全省總經理華大號

影星　胡蝶　香烟

青島總批發處　恆豐祥

地址：天津路　電話：三六八四

吳培會計師　味苑債權團　啓事

查味苑清算以來，原議將該號生財等先行召盤，得價後分償債務，嗣以無相當受主，長此遷延，損耗更鉅，現復經全體債權人議決，請本會計師將該號封存之生財債權□務列冊點交債權代表和泰，和興泉，福和棧，同和洋行，□順，得聚成，福德祥□號接收自行處理，本會計師自當同意，已於本月十二日將該號生財及債權債務等造具清冊，分別點交債權團代表接收清楚，以後味苑一切事宜，概由本債權團辦理，相應會同公告如右

可可齋　馬登科　王雲官　退保聲明

啓者本號以及鄙人等對外一切保證自登報日起概作無效特此聲明

青島強初醫院

敬啓者敝院開幕以來對於醫療器械之設備病室之清潔看護之訓練無時不力求完善以謀患者之便利近復添置X光線人工太陽燈透熱電機及其他電療器具應有盡有更用新法戒除鴉片嗎啡等癮限期出院毫無痛苦歡迎各機關工廠商號訂立長年合同減價收費茲將診療科目等項列後

[illegible]　皮膚花柳科　眼科　耳鼻咽喉科　產科　小兒科

[illegible]診療時間：每日上午八時至十[illegible]

市府代商民咨請財政部

繼續減徵生米油出口稅

如恢復原稅出口貿易勢將停滯　并請將蔴袋進口稅豁免或扣還

市政府據市商會及出口公會呈稱，查生仁生油，爲青島出口主要商品，本年價值，一蹶不振，推其原因，因於世界經濟不爭氣，而出口稅費增重，而產銷關係尤切，懇請轉咨財政部，准將出口外洋稅率，迅賜減免，所有蔴袋入口稅費，亦請一併豁減，市府據呈後，咨請財政部辦理，咨文略云，查花生仁花生油兩項出口稅，自蒙貴部減徵以來，商民喘息稍抒，市面略見活動，第各國競銷之烈，有加無已，尤以大連方面，免費輸出，影響最甚，現距減稅之期限甚近，倘屆時果予恢復原稅，則此後生仁油出口貿易，勢必停滯如昔，國際民主，農村經濟，交受其困，原呈所稱各節，俱屬實在情形，似應設法豁免，以資救濟，至蔴袋進口稅一項，仍由洋商轉嫁於華人，并足增高貨物成本，查各國遇有此類情事，亦有俟貨物出口再行扣還之例，用資補償，該公會呈請一併豁減或扣還，如蒙核准，亦爲減低成本獎勵出口之一助，據陳各情，相應咨請貴部查核辦理，并希見復爲荷。市府并將咨部核減之意，批示出口公會市商會等分別知照矣。（正聞社）

市府舉行

第二四二次市政會議

市政府於十六日下午三時，舉行第二四二次市政會議，出席周家彥，楊津生，儲鎮，郭秉龢，邢契莘，雷法章，王時澤，李毓成，金銳新，列席蔣內然，葛敬應，王錫昌，王順存，秦國鏞代，主席沈市長，紀錄彭望道，如儀開會，討論事項，第一案，市長交議，據工務局呈爲增築畢家村支水壩一道，擬挪用款項，仰祈核准案，議決，准予挪用，第二案，市長交議，據祕書處第二科核擬教育局呈送陰島民衆教育館經臨各費追加預算案，議決，所需經臨兩費照第二科簽呈通過分別在第一第二預備金內開支，第三案，市長交議，據青島市繁榮促進會函請按月發給本會經常費案，議決，准每月發給經常費二百五十元在第一預備金內開支，第四案，市長交議，據祕書處第二科核擬公安局呈復北庵子村派出所，原計畫木板改用磚瓦平房，並請經臨兩費案，議決，照案通過，所需經臨兩費分別在第一第二預備金內開支，第五案，市長交議，據保衞團呈報開辦乙種保衞團臨時購置費預算表，請示遵案，議決，照案通過，所需款項在第二預備金內開支。（捷聞社）

本市九月份

糧食進出口統計

市社會局糧食登記處，辦理全市食糧進出口及轉口登記，每月均有統計列表呈報，現上月份已統計完竣，茲採錄如下，九月份食糧進出口，呈請查驗登記者，共計同祥誠及興茂德等六十四家。

進口食糧　「麵粉」輸入共計七萬六千九百五十四袋，內係綠炮車，綠兵船，綠三多，綠五蝠，綠麥根，紅藍蝠詩，綠福祿，藍綠合和，紅合和，綠玫瑰，藍歷球，綠獅，綠三星等牌，市價每袋最高時爲二元四角五分，最低時爲二元二角五元，自日本輸入者，共計一千袋，係白袋四等麵粉，並無牌號，市價每袋一元三角，自澳洲輸入者共四袋，係天王牌特別麵粉，自上海轉入者，市價每袋六元餘，本月份輸入數量，較八月份爲多，市價則稍爲低落，「大米類」輸入共計三百零五萬六千二百餘斤，自上海輸入者，共計一百十六萬五千二百餘斤，內係更米，大米，江米等等，又有自蕪湖去上海，再由上海輸入者等等，市價上海元粒米最優者，每百斤爲七元，其次普通者，每百斤爲六元，再次各爲五元餘，自香港輸入者，共計一百六十五萬二千餘斤，內係糯米及大米兩種，又係南洋暹邏米及香港米等，市價糯米每百斤爲八元，而大米則每百斤爲七元五角或七元，自東三省輸入者，共計十萬零一千九百餘斤，有係自東三省輸入者，有係自日本或朝鮮輸入大連，再由大連轉入者，市價最好者，每百斤十元左右，其次者每百斤七元八元不等，自日本或朝鮮直接輸入者，共計十三萬七千餘斤，內係大米及糯米兩種，市價糯米每百斤十一元左右，而好大米每百斤十元左右，次者每百斤七八元不等，且本月份大米類輸入數量，較八月份爲多，而輸入種類，以洋米爲多，市價自較平安，「豆類」輸入共計二十六萬九千三百餘斤，自東三省輸入者，共計二十二萬九千六百餘斤，係黃豆紅豆之類，黃豆市價每百斤五元左右，紅豆市價每百斤爲四元，自上海輸入者，共計四萬餘斤，係黑豆之類，市價每百斤爲五元，自日本輸入者，共計九千五百餘斤，內係紅小豆大豆豌豆之類，市價紅小豆每百斤十元左右，豌豆每百斤八元左右，而大豆每百斤有七元者，及十二元者不等，「麥類」輸入共計一千一百六十一萬八千餘斤，係小麥之類，市價每百斤洋五元六角，自日本輸入者，共計一萬零二百餘斤，內係燕麥，押麥，大麥等類，市價燕麥每百斤六元五角，押麥每百斤五元，而大麥每百斤六元五角，本月份小麥輸入數量特多，係自安南輸入者，而在輸中發生火警，損失約三分之二，此據和記洋行之報告也，「其他雜糧類」輸入全計八十五萬四千八百餘斤，自東三省輸入者，共計八十五萬二千餘斤，內係高糧，玉蜀黍，黃米，大米，糠之類，市價高糧每百斤三元左右，玉蜀黍每百斤三元左右，黃米則每百斤六元耳，自日本輸入者，係地瓜粉之類，共計二千二百餘斤，市價每百斤二十九元。（未完）（青島社）

滬粵飛機即開始通行

普安輪每週往返青滬一次

據本市中國旅行社唐經理語記者，中國航空公司爲便利滬粵間交通起見，特開滬粵綫飛機，自本月二十四日起，每星期二・五自滬開粵，每星期三・六自粵開滬，道經溫州，廈門，汕頭四埠，以後本市若有致各該埠信件，即可直接傳遞，又多便利云。又訊：招商局普安輪，自即日起每星期三晨九時自青開滬，每星期六自滬開青云。（青島社）

繁榮促進會

聘名譽會計師

本市繁榮促進會，因將來事務繁多，而收支等項，當亦將隨之加增，今爲使社會人士明瞭該會收支起見，特聘請本市名望會計師吳培先生，爲該會義務會計師，檢查一切帳目，於各項收據上簽字證明，並於每月月終，將收支帳目登報公布，以示公開，該會計師以事關公益，業已允諾云云。

魯建設廳計劃

疏濬大沽河

已派員前赴該河測量　膠路局願協助進行

膠濟路綫李哥莊與膠東兩站間之大沽河，因年久淤塞，每當山洪暴發，即有泛濫之虞，亟待疏修以謀水利，膠濟鐵路局亦因預防沖壞鐵路，願協助魯建設廳，設法疏濬，以防不測，刻聞建設廳已派第十六區水利專員王楊等三人，前往測量，以便着手進行，現王君等已抵該地從事測量，約三五日內測量完畢後，即可回濟復命云。（民言社）

社會局令市立各醫院

按月填報藥品數量

社會局爲明瞭市立各醫院診況起見，昨令各醫院，自十月份起，按月填報需用藥品及衛生材料數量，以備稽核，茲將原令錄後，案查市立各醫院，現已改組就緒，茲爲整飭院務，明瞭診況起見，經規定藥品及衛生材料月報表，關於每月需用藥品及衛生材料數量，均應按月具報，以備稽核，而重醫政，合行檢發月報表式一紙，令仰該院遵照，即自本年十月份起，依表填報，是爲至要云。（正聞社）

工商學會附設

技術顧問委員會

可解除技術上一切之困難

工商學會前爲提倡建設輔助工商起見，曾經成立技術顧問委員會，所聘委員均係專門名家學識俱佳，現該會擬使前項計劃澈底實行，已分函本市各工廠，凡對於技術上如有質疑問難之處，可逕向該會函詢，或派代表到會接洽研究，定可得圓滿之答復，用期解除技術上一切之困難，且純爲社會服務，概不收費云，茲將該會所定簡則詳列如左。

青島工商學會附設技術顧問委員會簡則　一、本委員會之組織依據本會各部組織簡則之規定，二、本委員會設於本會內，三、本委員會由本會總務研究設計三部合組之，四、本委員會設正主任一人，副主任一人，辦事員若干人，或專任或由各部職員兼任，視事務之繁簡酌定之，五、本委員會受外界之委託顧問事項，以有關於工商業者爲限，即按研究設計兩部所分各組爲範圍，暫分下列十類，㊀經濟，㊁農林，㊂機電，㊃化學工業，㊄礦冶，㊅土木工程，㊆運輸，㊇紡織，㊈魚業，㊉小手工業，六、本委員會服務社會，原係義務性質，但有須特別支出時，得按其費用之多寡，向委託人收取公費，以極力從省爲原則，七、本委員會原以提倡建設輔助工商爲主旨，對於接受顧問範圍，以不妨礙本市專門技術家之營業爲標準，八、本委員會應需之設備，如化驗室試驗場等，或由本會研究設計兩部自行籌辦，或與本市原有各機關互商合作，九、本委員經費由主任擬具預算請常務理事會通過之，十、本簡則經理事會通過施行，如有未盡事宜，得提出理事會修正之。

聚祥成

販運私糖

被海關查獲

昨日下午三時餘，膠海關查獲膠州路聚祥成經理段子韶（平度人三十七歲）與客人合夥，由大連私運糖類等貨，其私運情形，係由大連裝船，不論由何處海口，將私貨卸於陸地時，即轉運來青，以徒漁利，當時由海關職員中英數人，帶同警察四名，乘車兩輛，直赴膠州路聚祥成櫃中，抄出漏稅之白糖百餘包，繼又至東鎮該號之棧房，抄出私運之冰糖二百箱，當將抄出私貨，運往海關沒收，并將該號經理段子韶以儆奸商之效尤，并聞該號尚有漏稅之私貨，藏匿某處，膠海關正在偵查中云。（正聞社）

合作指委會擬定

農村合作社實施辦法

社會局爲鞏固農村經濟，提倡農村創辦合作社之消息，已迭見報端，茲悉合作指導委員會，已擬定農村合作社實施辦法，一，本市爲促進農村合作事業，規定實施辦法如左：二，劃定指導區域，本市農村合作社之指導區域，依據本市現有鄉區之自治區域，劃爲九區如左：㊀滄口區即第五自治區，㊁仙家寨區即第八自治區，㊂李村區即第七自治區，㊃張村區即第六自治區，㊄沙子口區即第十自治區，㊅烏衣巷區即第九自治區，㊆陰島區即第十二自治區，㊇薛家島區即第十一自治區，㊈水靈山區即第十一自治區之水靈山部分，三、指導程序，㊀各指導區之合作事業，由自治區公所負初級指導責任，鄉區建設辦事處負高級指導責任，合作指導委員會負最高級指導責任，㊁至各區應組織何種合作社或若干合作社，由辦事處及區公所應各區需要，呈准指導委員會設施之，㊂本辦法實施後，各區應於三個月內，至少成立合作社一所，以示模範，四、指導方法，㊀宣傳，㊁調查，㊂設計，㊃警備，㊄監督，上列五項，其詳細工作計劃另定之、五、本項實施辦法，由市合作指導委員會議決，經社會局核定施行。（捷聞社）

糞廠

地點生問題

居民請求遷移　糞商請求通融

西嶺閻島後身，向有糞廠一處，爲本市糞便集中之所，一俟曬乾，包糞商人再運往海西膠縣等處販賣，日前該附近居民，因本市日漸發展，市民增加，該閻島附近，向來人足罕到者，近年來亦房屋櫛比，人口彙集，彼處之糞場亦感遷移，免使無數市民，日處臭氣氤氳之中，特請求公安局，飭警取締糞場，以謀公共衛生，公安局王局長據情，即同清潔隊隊長，前往視察，見市民所請確屬實得，即令飭該管警所，從速取締，而糞便包商以青市糞便之輸出，向係包辦商人，將全市糞便，集中後，必有曬糞場所曬晒，方可輸往各地，該處衛生，固宜講求，尋覓地點，亦係難事，特懇請求准予通融，或另地點，以恤商艱，公安局王局長據情後，特于十八日下午再往視察，以謀妥善辦法云。（民言社）

李村區

教育參觀團

六十餘人來青

薛家島滄口九水各區小學教員教育參觀團，先後來青參觀畢，十七日李村區六十餘人，又繼續來青，其參觀事項，與各區相同，共計參觀二日，教育局于督學領導，分組參觀，昨日（十八）午刻，雷局長假青年會招待全體午餐，並致訓詞，對於鄉區教育應改進之點多所指示云。（青島社）

烟葉成熟

日商亦大事收買

烟價似將看漲

歷年秋間，中英美各烟商，咸赴山東各商埠，收買烟葉，日商收買甚希，及日本各烟商，皆已派員赴譚家坊子，青州臨淄等處，設莊收買烟葉，中英美三烟商，見此情形，亦紛紛派大批人員攜鉅款，赴產烟各處收買，將來烟葉必漲價云。（正聞社）

建築大樓

韓家村小學

似不應地制宜　村民多不贊成

市立陰島後韓家村小學校，在初成立時，純係借用民房，著以島民根本貧窮，加以年來農漁破產，故祇得暫爲敷衍，即當局亦能深體民困，亦未忍新實成也，至民二十，終將該村廟產變賣，用以建築紅瓦校舍七間，該校舍較普通民房特別寬大，故該村學生悉能容納無餘，奈在此民窮財盡之秋，近來復欲建築高大樓房若干間，現已繪成圖樣，高作二層，前後皆次寬大走廊，樣式極爲寬綽，需款多至萬元，聞該建築費，多由農民按鹽田船隻地畝攤派，每鹽田一副，約須攤洋四元，每船一隻攤洋二元，或一元不等，惟該島今年五穀不登，鹽田歉收，秋季鹽田，又行絕望，漁民晤累叫苦，今復加此鉅大負担，數逾兩年之田賦，于是村民街談巷議，多不贊成，但辦建築房者之不顧人民困苦，強行修理外觀，屆時將齊以地契繳諸辦事人以抵樓價云。（碼頭社）

農產展覽會

籌備會昨開討論會

午後二時在農林事務所

農產展覽會籌備會爲積極進行起見，特定昨日（十八）下午二時，在匯泉農林事務所召開討論會，以便會商應進行事宜，又該會昨致函膠路局，請代徵集膠路沿線出品，茲錄原函如次，逕啓者，查本局等爲改善本市農業起見，定本年十月三十日會同舉辦農產展覽會，以資比較，而謀改進，除業經通告本市各鄉區農戶，選留農產品送會陳列外，擬向膠路沿線各地徵集出品，藉作參考，素仰貴局熱心提倡，改良農業，擬請轉飭沿線各站，代爲徵集各地產品，俾供陳列之需，相應檢同本市農產展覽會簡則，函請查照辦理云云。又訊：路局准函後已覆函該會，略謂本路自應勉竭棉薄，廣爲宣傳，希逕遴員赴站，直接徵集，以免延誤云云。（青島社）

國貨公司

有開幕希望

本市商界聞人爲杜塞漏巵，保存國家元氣起見，特集合資金數十萬元，成立大規模之公司，名曰國貨公司，專以販運國產貨爲主業，不供外商之奔走，現已組織完備，並覓妥東萊銀行舊址爲營業之所，刻已飭工晝夜裝飾表裏，聞十一月十五日以前，即可完工實行開幕營業，諒屆時主顧之多必使戶限爲穿云。（捷聞社）

今年怪事多　膠縣一怪胎

頭如木杵　股生一尾

膠縣第三區豐隆鄉草泊莊南頭住戶王姓，務農爲業，向稱溫飽，其妻白氏，素少子女，引以爲憐，至前年身懷六甲，至今二年，尙未生產，夫婦每相對愁嘆，詎於日前白氏忽覺腹痛，少頃氣絕，其夫急施手術，旋即甦生，乃生下尺許之細長肉球一個，肉球破處，突現怪胎，頭如木杵，耳鼻亦不處適當位置，每手足均七指，股間一尾，生毛如兔，王某以爲不祥，旋卽掩埋・後村人聞知，無不爭先恐後，冀說命觀，雖瞪王某再三拒絕，往觀者仍絡繹不絕云。（民言社）

社會短評

麵粉入口

據社會局九月登記糧食出入口數量，出入相較，入口超於出口頗多。入口的糧食種類，以大米及麵粉爲大宗！

北方不產大米，大米入口之多，是照例的情形。至於麵粉入口，何以也這樣多？山東是產麥之區，並且今年除魯西一隅受水災外，其他地方春秋收穫，都很豐富，外來麵粉多的緣故，究在那裏？

簡單說來，第一是中國農村捲入了世界經濟的狂流，而不能自振的原因，今年世界經濟恐慌，物價低落，各國生產不能銷售，而以中國爲尾閭。中國農民人工的生產不能和機器生產競爭，只有退讓一步，於是外來的麵粉侵佔了本國麵粉的銷場。其次是中國農村，因爲政治的不安，不景氣情形的深刻化，由農村而搬到城市的人民頗多，生產因而低落，奢侈食糧銷耗因而增加。（麵粉在鄉村裏是一種奢侈的食糧，）這也是麵粉入口多的原因。

從這樣現象，我們可以發生兩種感想，一：中國號稱以農立國，然而山東土地爲最肥沃，已不能以農立省，以農立國的口號，是否還能成立？二：現在都市人口的增加，並不是工商業發達的結果，而是農村經濟沒落的結果，都市的表面繁榮情形，是否能夠維持永久？

以上兩個感想，我想研究中國都市及農村經濟者，大約都有同一的感覺吧！

聲明作廢

敬啓者敝人購有膠澳電氣公司股票五十股前用印鑑遺失除向電氣公司聲明將印鑑篆文〔楊子正印〕取消更換新印鑑外特此登報聲明作廢嗣後任何人拾得概不發生效力合併聲明

楊子正啓

本公司開設上海專製男女球鞋運動鞋以及各界適用膠鞋等等無不完備以本公司素抱提倡國貨之目的不惜工資製造優良已久蒙各界所讚許茲爲便利顧主起見特委青島金鄉路天興茂號爲總經理處凡敝廠出品應有盡有價目特別從廉祈各界賜顧者就向該號接洽敝公司不勝企盼之至

青島總經理處　天興茂號　金鄉路九十六號　電話四六一六號

上海　中國第一家　廣東兄弟樹膠公司謹啓

青島振勝食品公司　上海昌明煙草公司　經理　紅石舫　香煙　廣告

招請本省沿線各縣分經理

十枝紅石舫香烟菸絲金黃氣味芬芳裝璜美麗售價公道山東全省境青濟沿線各大寶號如欲經理者可即投函敝公司索取章程利益優厚勿失良機

山東全省總經理振勝食品公司　天津路十號

永慶公出賃棧房門面房各一處啓事

茲在河南路四十七號院內有大棧房一座甚爲寬闊極合土產雜貨家適用院內清潔前櫃通電話又方便尙有門面房三間係間之寬大亦極美麗以上各房均以廉價出賃如有願賃者請向敝號接洽可也

本號啓　電話四五一六

盛京快輪

常川來往　上海　青島　煙台　天津

日期	到青島	開往
十月廿二日下午	一時到青島	四時開往烟台天津
十月廿八日下午	九時到青島	十二時開往上海
十一月一日下午	三時到青島	五時開往烟台天津
十一月七日上午	九時到青島	十二時開往上海
十一月十二日下午	一時到青島	四時開往煙台天津
十一月十八日上午	九時到青島	十二時開往上海
十一月廿二日下午	三時到青島	五時開往烟台天津
十一月廿八日上午	九時到青島	十二時開往上海

青島　太古洋行謹啓

聲明出兌鋪墊

啓者茲因市面蕭條對於營業不願前圖今將敝號鋪墊由雙方議妥完全兌與福聚隆接收惟債務均歸敝號衆股東負責清理與該號無涉恐未週知特此聲明

河南路復聚東股東啓

聲明接兌鋪墊

啓者茲有河南路復聚東不願前圖今將該號中鋪墊由雙方議妥完全兌與敝號惟關於該號之債務均歸復聚東衆股東負責清理與敝號無涉恐未週知特此聲明

河南路福聚隆啓

東鎮醫院廣告

啓者敝院開幕以來頗蒙各界人士所推許復力求完備擴充病室添招男女護士增加醫療器械並用新法戒除鴉片烟癮海洛英等毫無痛苦注射各種針[illegible]保養藥針

今年魯西水災 財產損失六千萬元
各縣呈報民廳損失數目

（濟南通訊）今歲魯西水災，至爲慘重，迭經中央及本省省府，移撥鉅款，施放急賑，惟剛因急於賑濟，且浸水未退，對受災各縣，未能澈底將災情調查清楚，山東省府，爲謀明了各災區澈底情形，以便統盤賑濟計，特訓令民政廳，通令被災各縣，將災況詳情，澈底調查呈報，不得濫報冒報，各縣奉令後，已將災區受損失確實數目，呈報民廳，計二十一縣，財產損失達六千萬元以上，民廳據報後，已將該項表冊，函送省賑務會，以便稽核，茲將各縣受災詳情，彙列成表錄左。

山東被水災各縣災情狀況調查總表

縣名	被災地畝數	被災村數及戶數	災民總數死亡數	財產損失情形及概數
荷澤	約一萬一千頃	一千二百村莊	災民三十萬	約三千萬
魚台	一千六百卅五頃〇四畝	一百六十七村莊	災民三萬五千〇六十餘人	約計三十萬元
城武	約四千一百餘頃	三百三十村莊	災民六萬餘口	約計一百八十萬元
東平	三十五萬〇六百七十畝	三百四十二村二萬四千五百六十一戶	災民十萬五千〇卅四口	約二百四十八萬五千四百六十四元
濮縣	被災區域東西約廿餘里南北約三十餘里	三百九十八村二萬四千五百八十五戶	災民約八萬九千八百四十餘名	計二百三十二萬八千四百八十餘元
長清	約二百五十餘頃	約七十餘村莊	災民約二萬二千餘人概貧者十三	二十餘萬元
陽穀	約九百餘頃	三百六十餘莊	災民四萬餘人	約一百三十餘萬元
金鄉	約九百七十餘頃	二百五十餘村莊	災民二萬七千餘口	五十餘萬元
曹縣	約八千七百餘頃平均千二百五十里	一千一百三十四村	災區人口約十七萬六千餘	約二百七十三萬餘元
定陶	約五百三十二頃五十餘畝	一百零四村莊	災民約一千二百六十四口	二十餘萬元
東阿	約二千四百餘頃	約二百十餘村莊	災民約七萬八千餘	約五千餘萬元
鄄城	一千三百餘頃	一百十餘村莊外有武安鎮等	災民五萬八千餘名死一名	百萬元以上
肥城	六萬八千餘畝	四十七村莊	災民約三萬餘口	七十餘萬元
單縣	二十五萬餘畝	三百三十餘村莊	災民約七萬餘名	約八十萬元
鉅野	六十餘頃	被淹四萬餘莊淹沒百餘莊約二萬五千戶	約計災民十二萬餘人	約二百萬元
壽張	秋田三千餘頃	三百八十餘村	災民十萬六千餘口	約六百餘萬元
范縣	約三千餘頃	約三百餘村	災民九萬左右特重者八萬有奇	約四百五十萬元之譜
鄆城	四千五百餘頃	三百餘村莊	災民五萬八千餘口	約計三百五十餘萬元
利津	三萬九千零三十餘畝	一百五十村莊三千七百〇七戶	災民五萬八千五百七十八口	約二萬二千餘元
濟甯	三千八百五十九頃二十畝	二百九十二村莊	災民七萬一千一百一十一口	七萬九千八百元
汶上	一千四百五十千餘頃	一百二十村莊五千二百三十二戶	災民二萬五千四百五十四口	六萬餘元

湯玉麟之家庭 羣雌粥粥爲手飾起訴
湯弟二三妾控五妾侵佔 堂上互相攻擊大開舌戰

（天津通訊）去歲熱河失陷後，湯玉麟之家屬，紛紛逃來津市，各租界避居，湯弟玉銘之妻妾五人，亦於熱變前來津，數月前湯玉銘之二妾趙樹修，三妾張南森，忽具狀法院，控第五妾竇蘭芬侵佔價值七萬餘元之衣物首飾，嗣因五妾久不到案，二三兩妾延聘律師周澤。

代爲登報

懸巨賞通緝竇蘭芬，日前於北平將竇找獲，由北平地方法院檢察處將竇解送津地方法院歸案，日前津地院曾一度審訊，亦無結果，昨日地院刑事簡易庭由殷治推事開庭審訊，雙方當事人均到庭，二三兩妾之代理律師周澤，李洪獄，及五妾竇蘭芬之代理律師鄧啓，謝道仁，亦均

出庭辯護

因被告竇蘭芬係數年前出演津市各戲園之著名坤伶，現爲湯玉銘之太太，故開庭時男女前往旁聽者甚多，三妾張南森，貌髮蓬鬆，衣裝摩登，粉面朱唇，當庭頻與五妾竇蘭芬互相攻擊，言詞十分激烈，公堂上

舌戰多時

原告堅稱，自去歲熱變時，一同來津，所有衣服及鑽石戒等貴重物品，皆由被告從公館移至長發棧，全行浸收，所以數月來不敢到案，今既捕獲，請法官追還原物云云，被告竇蘭芬堅稱湯玉銘位不過團長，何能以七八萬元爲姨太太置買首飾衣服，況余係

姨太太

是最後來湯家，家中物品，事實上，亦無讓我保管之理，再者，她們既然逃津，鑽石戒指，價值甚昂，隨身即可攜帶，何能讓我拿去云云，末由雙方代理律師辯論良久，各執一詞，最後推事宣告辯論終結，聽候定期宣判，即行退庭。

定縣縣長編定 息訟歌
賣了莊戶去了地 又費工夫又受氣

（定縣通訊）本縣民衆好訟成風，往往因爭氣涉訟，經年累月不決，甚至用錢運動，傾家破產，以期勝訴，縣長霍六丁自蒞任以來，對於所積各案力加結清，對於涉訟民衆，極力用好言勸慰，期息爭罷訟，但積習難移，今特編息訟歌曲兩首，勸民息訟，遍貼通衢，茲錄其原文如次，㈠定縣人民性子急，一天官事十六起，賣了莊戶去了地，又費工夫又受氣，我勸大家和解好，自己事情自已了，㈡眞有冤來告狀，我勸大家把心放，官事輸贏全憑理，化錢託人淨上當。

前山東財廳長 袁家普逝世
運回湖南安葬

（濟南通訊）前山東財廳長袁家普，自去春到皖後，未幾即到廬山牯嶺居住，近中因染胃病，於九月二十九日逝世，已於十月七日運回湖南醴陵安葬，按袁爲日本早稻田大學經濟科畢業，歷任雲南國稅廳長，湖南財政廳長，代理湖南省長，國民革命軍湖南軍資處委員長，湖北省政府委員，山東省政府委員，兼財政廳長，山東經濟財政委員會委員，安徽省政府委員，兼財政廳長，安徽財政特派員云。

本報成立濟南分社啓事

本報爲便利濟南閱戶起見，在濟南普利門外皖街口設立分社，聘請胡子琴君爲該分社經理，辦理推銷並接洽廣告事宜，凡愛閱本報及惠登廣告者，請就近向該分社接洽爲荷，此啓

商情

油米 午前市

品名	價目
新生油	一五、
現豆油	一三、二
現生油	一三、八
白條豆油	一三、
石島生米	、
王家灘生米	、
西南口生米	六、一
大路生油	、
金口生米	、
汶口新生米	六、四
膠州生果	、
高密新生果	五、七
王台生果	、
作山生果	、
青州楂片	六、五
濟南瓜子	一、三
正月生米	六一、五
正月生油	一三、七

民國廿二年十月十八日

棉紗

牌名	價目
二〇寶船	一九、
二〇五子	二〇四、
二〇寶來	一八九、五
二〇五星	一九、
二〇銀月	一九六、五
二〇宮女	一九七、
一六銀月	一九、
一六金貨	一八九、
一六寶來	一八六、
一六五星	一八六、五
一六寶船	一八六、五
一〇五星	、
一〇寶船	一七、
一〇五子	一六八、五
三二立馬	
三二寶來	二二、
三二寶船	二三三、
三二銀月	二三六、
三二花蝶	二三三、

割線

牌名	價目
四二三股花蝶	三〇八
四二三五子	
四二二股五子	
四二二股花蝶	二七八
四二二股立馬	二七八
四二三股陽鶴	
四二二股水月	二七六五
五五三股寶船	
二〇二股寶船	二三五

民國廿二年十月十八日

金融

名目	價目
銀元	
銅元	三七五
五天申票	一一
上海電匯	一九五
上海鈔票	九九九
大連電匯	
大連電申	九六二
濟南鈔票	九九六
天津鈔票	九九七五
烟台鈔票	九九四
大條	縮 三七五
標金	八一八五
現金票	高 十
期金票	一〇八

民國廿二年十月十八日

生髮油

製造精良，質料名貴
保腦潔髮，滌除頭穢

雪花膏

老牌雪花，香氣濃厚
柔嫩肌膚，嬌豔容顏

除蟲去鐵消毒殺菌有固根潔齒之功無拈脫裹落之弊
廣生行謹啓

茉莉霜

風日吹晒，容貌易老
常搽此霜，朱顏永保

潤容膏

潤膚之佳，氣味之超
價格之廉，無與倫比

濟南廣生行有限公司啓

青島總代理處
泰昌厚 膠州路電話三二六六
潤泰號 即墨路卅號電話三八五六
德興昌 海泊路電話五零七四

福祿壽大戲院
THEATRE
德國影片公司空前偉大奇情鉅景無聲影片
驚駭無倫 猛虎食人 飛机翔翱 神奇妖術 變化莫測
全部二十大本一次映完每日三場
二十大本一次映完 價目二角三角五角
愛河慘劇

偉大的佈景 神秘的劇情
變幻莫測神怪絕倫勝過火燒紅蓮寺
古國祕乘起死還生賽如再讀西遊記
恐怖的背境 離奇的事蹟
慘厲陰暗的麻瘋病院活似人間地獄
香豔溫馨的皇宮內院似月宮玉殿
注意 每日三場 二點 五點半 八點半 價目 二角 三角 五角

明星大戲院
STAR CINEMA
全部歌舞滑稽豔情非常之鉅片
描寫女子的一片眞心寫舞姬之巧絕技倆
「推心置腹」
衣香鬢影 撩人欲醉 數場劇鬥 興奮你的精神
是熱戀與怨毒混戰的結果！
是拳師與歌女相愛的情史！
苦其心志勞其筋骨
無非爲美人而奮鬥

名歌豔舞細膩溫馨旖旎纏綿
檑台大會處處熱鬧情節動人
陶醉了你柔柔的心腸
喚起了你奔奔的精神

院長 薛健 副院長 邱少儀 調劑師 牟介信 醫師 魏成志
院址：濟北路二十八號 電話：三六六零 五零零四
本院特請眼科專門醫士郭聘三先生每日下午二時至六時担任治療

院長曹玉珂 副院長于桂發
診療時間 上午八時至十二時 下午二時至六時
特聘專門產科女醫師張訓方
急症不在此限出診隨請隨到
院址威海路特二十七號 電話四六四六

化妝品權威

無敵牌 蝶霜

各埠商店均有出售 家庭工業社出品

雪花中領袖

無敵牌蝶霜和現代女性間的關係

任何一位現代女子，沒有一個不愛用蝶霜的，因爲蝶霜實在能夠保護她皮膚，使她增進美麗。所以摩登小姐的口號說：「若是你妒嫉你的同伴時，千萬不要告訴她用蝶霜，因爲不用蝶霜，是一輩子不會美麗的。」所以現代家庭的一間化妝室內，任何可以不備，獨不能沒有那蝶霜。

無敵牌蝶霜和現代女性間的關係

山東總經理仁記行

保定路廿五號 電話：三七九六

烟台誠文德花鐵製罐部啓事

逕啓者本廠爲應付社會需要特由外洋購置印鉄製罐機器多部聘請申津最優技師精印製各種花鐵花盒種類繁多印盒精益求精價值特別從廉並聘請著名畫師先爲繪出圖樣敬候採擇以期顧主滿意倘蒙惠顧或函知鄙廠或向代理家接洽均可承印種類略舉幾樣計開

茶葉桶 餅乾桶 罐頭桶 藥品盒 顏料盒 化粧盒 靴油盒 廣告牌 月份牌

本廠開設山東烟台永隆街電話一百五十三號外埠代理青島天津路成文堂濟南布政市街成文新周村大街成文新濰縣東關成文信安東財神廟街誠文信龍口吉祥街誠文德掖縣東關同裕堂

▲▲▲釋仁

濰縣劉東侯著 每册定價國幣叁角

本書係依據多數學者之意，對中國古書所講之仁道，組織成簡單有系統之解釋。有于右任葉楚傖于洪起三先生題詞，華蘗臣先生題簽，用仿宋鉛字排印，甚爲美觀。

▲▲▲聊齋志異仁人傳

濰縣劉東侯選評 每册定價國幣叁角伍分

本書係就聊齋志異，選錄男女皆宜閱看而最能感人之傳文十二首，加以最新評語，以供家庭間公共閱覽。既可消閒遣悶，又可增進民族道德，與救國思想，兼可作中學生之敘事文參考書。誠家家不可不備，人人不可不讀之書。

世界書局經理處

四方路 電話四九七三

肥城路三十八號 電話四四七六號

琴園兒科醫院

專以推拿手法治療小兒百病既無服藥之苦且能獲效迅速

中魯銀行儲蓄部廣告

財政部註冊 實業部登記
本市唯一無二兼辦儲蓄之市產銀行
全體董事監察人暨總經理負無限責任

地址天津路中段 電話 三六零五

質料優良 香氣芳郁 芳清香皂

上等香皂 美國製造 妃子香皂

奉贈香皂 一舉兩得

國曆拾月一日起至拾一月十五日爲止凡在期內向各大公司或百貨商店購大號或加大號絲帶牌牙膏一管其空盒可向原店或本公司掉換芳清香皂或妃子香皂一大塊

拾壹月十五日截止過期無效

●外埠掉換章程●通信掉換須附掛號寄費一角五分半路遠照加空函不覆如所在地有本公司經理者可就近向該經理處掉換外埠經理地址列後

蘇州 振泰昌 西中市
南京 張天益 中正路五二〇號
南京 黃匯川 中正路五二六號
蕪湖 華大襪廠 陡門巷
南昌 德大永 東橋花市街
漢口 美通公司 特三區五福里
重慶 天申永 道門街
青島 福順泰 中山路
煙台 順記 朝陽街
天津 興隆洋行 海大道五二號
北平 興隆洋行 前門內

美商 上海棕欖公司謹啓

絲帶牌牙膏

第一補血妙品

美女牌葡萄乾

精選鮮肥葡萄晒乾 粒粒清潔原味不變

美女牌葡萄乾係美國最有名之食品。鮮潔怡美。甜而不膩。內含鐵質。補血滋養。非普通之葡萄乾所可同日而語。用以製點心裝乾碟均妙。

請認明美女牌商標

中國總經理 美國葡萄乾公司 上海廣東路三號

青島新民印刷鑄字所

膠州路一〇六號 電話五三一五

……院對於戒烟獨具專長七日戒絕毫無痛苦……法治療白喉瘧疾猩紅熱肺炎肺癆痢疾諸病並聘有經驗宏富之產科女醫士專門收生

院長丁介眉　副院長劉菊村　產科女醫師孫韜

湖北路東首四十號　電話：五二三二號

……自三十日至十一月五日係外國各界人士游覽（由教職員領帶整隊前往）……星期日（五日）……供外國各校學……每日開放時間自午前八時起至午後五時止

……投遞，過時不收，定於民國二十二年十月……日上午十二時以前……還，此項標函……即於是日下午三時，在……工……處當衆開標。特此廣告

譽滿全滬之富民毛織品——應時令之需要

已大批抵青　現爲酬謝　主顧之雅意

本月十五日起至二十五日止在此十日期間特行

大犧牲十天

式樣入時　品質高尚

每件由四元至四十元

青島貿易商行　中山路保定路轉角

膠東無線電研究社啓事

敬啓者本社鑒於無線電收音機爲現代靈通消息之利器新由歐美各國運到大批各種直流交流收音機適合本市及膠濟路沿線各縣並無電源各鄉村之需用式樣新穎發音清晰並聘請專門技師設計裝製務使經久耐用準確可靠凡國內外播音電台之節目均可逐一接收　管理簡便定價低廉並兼售無線電機之一切零件材料如蒙　惠顧無任歡迎

本社收音機之特點

一、凡國內重要新聞物價漲落行市上下等均能立即收聽吐音清亮如親聞其聲

一、凡南京，上海，天津，北平等處各大戲院之戲曲名人之演講皆能耳聆無遺發音逼真如親見其人

優待用戶

凡用戶之無綫電收音機偶而聲音不佳或發生損壞等情請隨時電話通知本社當即派技師修理機件手續敏捷擔保滿意

本社招收練習生

本社爲養成無線電技術人才起見創辦無線電研究班由著名技師擔任教授專授各種無線電機之修理及製造法以期青島無線電事業之發達如願入學者請至本社接洽可也

膠東無綫電研究社謹啓　社址　東阿路二十六號

欲請接生者注意

茲有產科專家王女士遠緣，精通華語曾在日本產科專校畢業及各大醫院實習甚久，曾在本埠開業亦歷數載，經驗宏富，手術縣敏，遇有難產，尤爲專長，現住廣西路二十七號樓上。電話四七五九號

哈！哈！哈！

諸君們要辦喜白大事的請到新開辦的德順成賃鋪去罷因爲社會起見特由蘇杭二州運到繡花彩轎彩罩喜白大事應有盡有一切俱全由濰聘來美術巧匠包紮各種彩棚彩坊改良鶴靈花樣工快定期不誤由濰運到大批柏木壽板壽棺清邊淨逢價廉物美即大白事點主祠土等事代請讚禮生員請君有事到該號接洽示知無任歡迎

德順成賃鋪主人啓　即墨路四十號　借用電話四二三六轉

房屋出讓

今有坐落龍山路洋式樓房二座各有房屋十餘間內有較大一座附汽車房兩間設備齊全佔地十餘公畝或數公畝不等均有增築房屋之餘地現因房主離青他往情願出讓任憑選購爲有合意者請駕臨龍山路所八號樓上方姓接洽一切

仲模製藥社

止咳清肺丹　保肺順氣　止咳化痰

實驗舒肝丸　寬胸利膈

延嗣保腎丸　補腎健腦

贊育福坤丹　調經養血

大贈送二十天

▲買一份送一份

自國歷十月十一日起　十一月十日止

本社創製各種藥品質精價廉銷行各處靈效卓著茲應各埠代理之請求更特別犧牲血本贈送二十天如買一份即贈送一份患病諸君萬勿交臂失之　本社主人訂

發行所烟台仲模製藥社　蘇州路新七號　借用電話四四六四號

青島批發處

青島經理處

中山路　共和大藥房
中山路　長春堂
天津路　惠東大藥房
北平路　膠東大藥房
黃島路　福海大藥房
芝罘路　膠濟大藥房
濟南路　永春大藥房
濰縣路　濟衆大藥房
博山路　永壽大藥房
冠縣路　東聚和
金鄉路　廣順和
周村路　永順堂
朝陽路　永源公
鄒平路　天寶通

益都路　鴻順藥房
益都路　阜東號
泰山路　來壽堂
台西三路　同順誠
汶上路　同順誠

東鎮
雲門路　長盛源
威海路　濟衆大藥房
台東三路　通洲大藥房
台東三路　人和藥房
滄口　源豐泰　德聚東
四方　復聚昌　永茂昌
小村莊　積善堂
李村集　福成堂

（大仁堂）立愈 久淋白濁丸

便白淋血寒溼下注淋後偏體虛淋老濁常年不斷凡淋病用過千方百藥治不好洗療注射無效此丸只用一盒即愈百發百中每盒二元

保好證明無效一准退洋　此丸治淋神藥無論新久白濁下淋精糊馬口尿道痛小便頻數風毒邪熱

消毒大王一掃丸

淨皮膚清蘊毒一切新舊毒病遍治不好完永遠除根每盒二元另有詳單此藥北平各界馳名

此丸效力非常之大凡是男婦染毒之病發生軟硬下疳腫痛毒串其毒並從二便消出一掃不……打針無效即服此丸實有特別效驗

婦女破血丹

生命有關此丸只用一付其病立下重者三付白病化爲血水元氣無傷百發百中每付三元

此丸專治婦女經閉不通數月不見腹中積病左條右塊肚大或形乾血癆症鬼邪胎死腹內不下一切雜疾隱病實與婦女無傷

調經止帶丸

肚痛赤白帶下一盒保好常服延年每盒貳元服法另有詳單

一盒保好無效退洋久而最傷元氣月經因之不調百病因之而生面黃肌瘦飲食無味有咋嫌冷痛腰酸頭暈……

調經養血保眞丹

婦女常服永保平安……專治婦女經血不調前後錯亂……[illegible]

張氏保肺丸

北京……[illegible]……不安咳嗽不止一切……[illegible]……此丸一付立效三付斷根每付大洋一角

青島分銷處

中市路西六十三號……太和泰　金鄉路十二號　萬壽堂　高密路六十九號　臨海藥房……黃島路中間十六號……總豐永……博山路十……

烟台分銷處……福記銀樓南門大街

外埠函購加郵貳角寄信濟南大仁堂

北京大仁堂大藥房開設濟南小緯六路路西

止咳金丹

福之宗旨，作病海之慈航，廣聘中西醫士，參酌……茲收取藥料之精華，發明止咳金丹，男女老幼，四時咸宜，凡百咳嗽，立收止咳，功效神奇……

止咳金丹，經驗宏富，用他醫他藥無效之咳嗽……本藥房……功效立見，倘服此丹而……

誓言

欲斷根者此丹必效……請暫停他種咳嗽藥……

附言

止咳金丹治哮喘咳嗽是在靈驗……

上海造福齋大藥房監製　青島總經理　中山路肥城路間華北商場二樓　振華百貨商店

山左銀行廣告

本行開辦已歷多年各界信孚素承……專理定期活期存放各款各處匯兌以及一切商業銀行業務手續便捷利息克己如蒙惠顧不勝歡迎

行址青島市膠州路恆業里　電話經理室八一五九號　營業室一四五六號　上海行設英租界……　大連山左銀行部監通一百番地

拍賣

今有全套傢具准于十月十九日即星期四在安徽路二十四日當衆拍賣風雨不改如合意購者請到安徽路參觀莫失機會

青島聯絡司拍賣行啓　湖南路四七號

山東聯合營業所　上海國貨工廠

地址　中山路三一七　電話　三三四三

華昌精鋼廠　五星牌　鋼精飯鍋　日用器皿　式樣美觀　經久耐用

中華第一針織廠　彩菊牌綫襪　墨菊牌綫襪　菊花牌絲光綫襪　鐵砲牌綫襪　延壽牌綫襪

裕泰熱水瓶廠　天壇牌　龍門牌　鸚鵡牌　各種保煖熱水瓶

華福製帽廠　鷹艇牌　雙球牌　國產原料　自製帽坯　各種新式呢帽

中華琺瑯廠　立鶴牌（搪瓷器皿）　面盆茶盤飯鍋食籃飯碗口盂水桶脚盆痰盂

中國化學工業社　三星牌　化裝品　香皂　牙膏　牙粉　觀音香　蚊香　蠅殺倒

美亞織綢廠　經售　紀綏縐　單緞縐　面葛縐　號斯縐　立綺幸　福縐綳　湘縐共　瑚縐四　計有六　百餘種（染色印花）（永不褪色）

興業瓷磚公司　美術瓷磚　蘆蓆花紋　鋪排簡便　式樣齊全　備有工匠　聽憑自選　服務周到　粘貼紙上

上海燈炮公司　標準牌　上海電燈泡　省電耐用

華生電器製造廠　華生廠電扇及各種電器各名而用電採！　造風扇，電氣製品種類之多，國產燈球，各廠尤……

鴻新染織廠　紅星牌　各種最時新之永不退色　線呢　布疋

五和織造廠　鵝牌　國貨上品　棉毛衛生衫　春秋衫　運動衫　柔軟舒適

光華 美術 照相 製版社 青島李村路十號

青島市政府購辦委員會通告第四七四號

青島市政府購辦委員會通告第四七〇號

膠濟鐵路管理局招標承辦材料廣告

藝林

第卅三號 1933.10.19.

歡迎投稿

◆本刊是公開的，凡文藝作品或有關電影及其他藝術之文字，我們都歡迎。

◆來稿須繕寫清楚並加新式標點。

◆來稿請寄「藝林」編輯部收。

他終於幹了那件事（續）

戈平

老大可眞火啦，把錢袋…………嘩……啦一聲，在他面前一晃。瞧你媽你別瞧不起人！這不是麼！沒有錢老子能來！

好，好，那麼你到後面去吧！

老大像勝利了似的，一直往後面闖去。

小屋裏擠滿了人羣，充滿了笑聲，騷亂地吵鬧，烟的氣，酒的臭味，散佈在空氣裏，使人吸到鼻裏，自然地能使你使嘔。

醉鬼老周的臉上像他媽的關帝廟裏的關公的臉一樣地紅，一直紅到耳門子後，眼睛也像火星，很不自然地在那裏癡笑，模樣像是輸了。

老大使勁地擠了進去。

來吧老大。

他沒有回答，他心裏像一頭小鹿崩崩地直跳，但他却極力地裝着鎮靜，默然地站着。

後來，他看到老周簡直輸上火啦！酒也湧了上來，臉子變得怪難看的，這下子可叫老大瞧上了機會，他把心一橫，把他全部財產整個地拋了下去，他覺得這下彷彿是他生死的關頭，他聚精會神地瞧着，誰料事情偏出於他的意外，他那一吊錢，已迅速地跑進老周的腰包去了。

他的一顆心，像掉在冰窖裏，黃豆大的汗珠，從他額上一直滲下來，臉上像火也似的燒，眼睛彷彿也在冒着火焰。他眞想溜了出去，但又怕他們譏笑。覺得衆人的視綫，都汪在他身上，越發地使他難堪。他也覺得像陷身在魔鬼窩裏，眞不是個勁兒，後來他兩臂一用力，分開了一條路，一竄就竄出去啦。他拿起腿來剛想溜，但猛的和人們撞了個滿懷，他抬頭一看，他媽的是小三子。

怎麼地啦。小三子用嘲笑的語調問。

他不抬頭。也不答話。只是想溜。他又聽得後面一陣的狂笑，這笑一定是笑他。但他也不顧這些啦。只飛也似的溜了出去，他似乎又聽得小三子在後追喊着他。

他跑到街上，仰頭望了望月光，向天空噓了一口氣，似乎鬆快了些。一顆心，像剛從陷阱裏逃出來的猛獸，，還是那樣惴惴不安。

月光，一直射到他的臉上，像審判官的目光射到犯人的臉上一般地，使他膽寒，使他慚愧。

快要餓死啦！

這種語調又隱隱地，深刻地，在他腦裏浮動起來。媽的，怎麼辦？他想到這裏，那顆心，又要爆炸似的。

夜更深了，月光流瀉在大地上。風，也住了。但地上還是恢糊糊滑溜溜地，他的衣服也被露給浸透了，刺骨的寒風，撫過他的面頰，使他直打寒顫。

他低着頭，一面走，一面想 不知怎麼又想到醉鬼老周身上。

幹麼呀？他天天任事不幹，賭場走走，茶館坐坐，還他媽喝得醉薰薰地，從前不是和俺老大一樣麼？這疑問總是在他心裏糾纏着。

一忽兒，老大忽然像心有所悟似的，他想起前天臭先生家裏失了盜，他媽的！一定是老周幹的，怪不得天天喝他媽的酒，原來是幹的那些事，俺老大甯可餓死也不幹那種無恥的事，他一面叨念着，一面不知所以的往前走。

但是今晚眞他媽有點怪，他那快要餓死的妻和子，不知怎地又把他湧上來。

瞧他媽，俺老大這們條漢子，還能活活地看着他們餓死麼？

他眞忍不下去啦。沒法子，又把老周幹的那件事，忽然間想起來啦！心裏不住地反復着那麼思量。

俺老大不好也學他那樣幹一次！豎橫就幹那麼一次，誰會曉得，媽的！天曉得！

對，幹！他使勁地，在地上吐了幾口涎沫，以表示他的堅決。

他媽的！幹！他就這樣堅決了，覺得眼前湧現出一綫的光明。

呵，不對！他忽然又想到俺老大是條甚麼樣的漢子，怎麼能幹那種無恥的事，人家誰不血汗換來的，我能忍心去幹麼？

他想着，想着，又不覺低下了頭。

他幾次地這樣躊躇着，然而他被那快要餓死的妻和子所逼迫着，他終於幹了那件事。

…………

他蒼白的臉色上，浮上了一層不自然的微笑。

（完）

文藝消息

南歐文學研究專家徐霞村，現已偕其夫人由滬去平，預備在平久住，並相謀一教書職，前日曾託人向周作人代謀一教席，周氏現正在覓謀中。

× × ×

與沈從文對抗的多產作家巴金氏，已於月前到平，寄寓於其友人處，巴氏此次到平聞帶遊歷，不久卽南下返滬。

× × ×

孫帶珍近除担任女子文理學院及中國大學教授外，現又被民國大學聘爲講師，課程爲（近代文藝思潮），於下星期二卽開始授課。

× × ×

「爭自由的波浪」譯者董秋芳，自辭去濟南一中教職，卽來津任某職，日久外人多不悉董氏之行蹤，實則董氏自來津後，卽任教扶輪中學，担負英文，國文課程。

故鄉（二）(二)

昭民

實際的講起來，這兩至於心機靈通的姨外祖母位將被過繼的老人的年齡比姨外祖母還高過幾歲，但她要外祖母爲媽媽 在輩次上，前後倒置，亦誠中國之妙聞。可笑的這位高齡兒媳，竟然撒起嬌來，她雖然滿面縐紋，全口脫牙，可是他那衰疲的雙眼閃動着喜悅之光，荷包樣的嘴，放着濡溜溜的嬌腔，眞個變成一個妙齡被崇崇的兒媳，她比擬着隣家的混蛋，她的盡心維護，她不巧妙妙的嘴裏，講到找不出一個適窩而懇切的形容字時，往往面色上表出憤恨，悲嘆，眼中閃着淚光，晃示着比維謬自已的生命還要盡力的模樣，她的丈夫，根本的拙嘴，他在旁邊，踞坐着，只能默着，面漲羞紅的，忠實的微笑着那意思就是證明：她妻所說的話，那完全是眞情，毫不誇飾的。

穩定在那裏，睜着精明而尖銳的眼睛，一個峻嚴的法官様的。

不善辭令的老男人，唯有運用他的勢力是他唯一的藝術。這裏，沒有可以出大力的地方，他只能到園子裏帮着姨母刮魚，撤水，這些輕工完畢之後、他盡力的用手刷洗盆罐直到放着油亮，這沒有人阻止他的。那位會說話，然而不甚巧妙的老婦，因爲她過於興奮了。但她過到姨外祖母那嚴明而不相信的眼色直釘着她的時候，她催促起來，心內攪顫而失望起來，她的話頭忽斷照又接續起來。

「咱……四媽媽，咱家裏亂的，這些人們簡直不能渦啦！那些土匪，不知那有那麼一些！」老人轉變了話機，慨嘆起來，已經在座的老人，他同樣的忠厚的現出驚愕而憂淒的面孔：「鄉下莊戶人，設法過土匪自敢大天白日就出來綁票，前天在南莊上綁一個去，走這一天，魚的網上一個死屍來，手脚都綁着大石頭，樣子像是勒死的！那不是，前一個集上綁的三（沙音）去，都扯咧！」

（未完）

熱流（四四）

提西

自已的資格，議論，顯然不能降服了這勇敢明決的青年的心志。果然他隨了那新黨的領袖出去飄流了。幾年來國情與社會上洶湧的潮流的變動，于先生還不十分茫然，不過他只覺得一幕一幕迅速地移動過去，而幕中的眞實動力的原由他可捉摸不定。也沒有確的組織，這些事與自已的生活漸隔漸遠，甚而至於不感到與自已有何關連。在一個人的小天地中，他很難的去把握住這小圈兒以外的複雜的事實。因此他常常覺得爲這孩子打算去「闖」，未常不對，「闖」的生活中至少能得到有益的教訓。他既然地摹撫着這是一點不會走錯的輪迴圖，如自已的少年時代被壓轉到現在一樣。他堅持着他的觀點與斷定，不會錯誤的。他以爲的勇敢的孩子如果到了自已的年齡，無疑地也有自已的心思，以如此的歷史性的必然論，衡論一切，是于先生的發明，也是他常常覺得比那一般人聰明一點。………然而那已然成了大人的孩子重新回來了！

恰在這急刻的時間中，他來了！于先生有點明白，而且是不容懷疑的事，以卓之提了一個皮包到自已的家中時，也不禁悅然地自失！及至卓之在當夜中隱約地說過些爲甚麼來的話，又因爲他的家裏容易避却一切的偵察，要求允許住在這裏。于先生幾乎沒答出話來。他不是如十五年前大無畏的于先生了，在這大城中，尤其是近兩年來，親眼見過不少的布告，不少的槍殺亂黨的事，又眞實的聽過破獲黨人的祕窟，捉過一些稍有嫌疑的安分良民，不是稀奇的事，軍法課中出出進進的還不是這一班人，雷厲風行，甚至在街頭上也不敢高聲說的，還不是這些事！然而這難題却輪到自已要立時觀決，：……是一貫下來的革命事業，也是自已曾經熱切信仰過的主義，是青年人要拚命前「闖」的大道，

無藥安眠

華福麥乳精爲世界馳名之滋補飲料須爲最上安眠劑上床前試用熱水或牛乳冲飲一杯能使安然酣睡次晨醒來精神煥發屢試屢驗

華福麥乳精之成分悉爲天然之滋補妙品如精煉之麥精鮮潔之牛乳及新生之鷄蛋等更據科學方法配合故其强身之效力遠勝於攙糖及大量可可

華福麥乳精中略加可可以增香味以加多重量減低售價之仿效貨品購時請注意

各大藥房食品舖均售

中國總經理 瑞商新瑞康洋行 上海福州路九號

華福麥乳精

0-14

嶗山晶石

眼鏡老店

青島即墨路西首三十一號

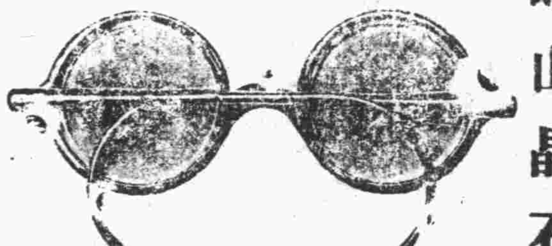

敬啓者小號在青開設三十餘載專採辦勞山各種晶石不惜重資由平蘇聘請特等技師加工製造各式眼鏡力求改革精美異常因時下在勞山一帶又新得一宗茶晶墨晶水晶紫晶等石較比前二十年內所出之晶石遠勝數倍所出養目近視老小中花等鏡現已完全造成倫蒙各界賜顧參觀不勝歡迎之至兼修理舊鏡及中西特等改良鏡架以概俱全貨眞價實童叟無欺零售批發價格從兼如蒙惠顧務使滿意不勝榮幸之至

三山誠主人謹白

全球第一（老牌）白濁神藥

法國

山得爾亨利白濁丸

謹防影射

全世界各華藥房均有出售

總經理信源行 上海江西路十號（三洋涇橋）

國民政府航空公路建設獎券

一等獎一號 獨得洋五十萬元

二等獎兩號 各得洋十萬元

三等獎四號 各得洋五萬元

四等獎十號 各得洋一萬元

五等獎五十號 各得洋二千元

六等獎一百號 各得洋五百元

七等獎五百號 各得洋二百元

一等獎末二字相同四千九百九十九號 各得洋七十元

一等獎末一字相同四萬四千九百九十九號 各得洋二十元

獎金共計二百五[illegible]元由財政部保證不論實售券數多少一律依照上開獎額十足付給現金

空前未有之鉅大獎金

請注意 十月三十一日開獎 決不改期

售券處

山東全省總經理處 青島中原路庚五號 電話二三一五號 電報掛號五一二六

濟南辦公處 估衣市街十六號 電話八〇三號 電報掛號五一二六

國民政府航空公路建設獎券辦事處發行

地址 上海愛多亞路一八三一五號

本處之藍地白字之標識之大銀行公司商號均有代售 外埠函購請加郵費一角三分

請采用編制最新穎教材最活潑的 新課程標準適用 小學教科書

公民課本（高級）四冊各八分

部頒小學社會科課程標準，第五六學年，分公民知識、歷史，地理三項，本書四冊，即供高級小學社會科中公民知識部分教學之用．教材完全依據社會科課程標準五六學年作業要項，分別支配於四冊中。大致第一冊，由黨義而到舊道德，由舊道德說到家庭，以至社會；第二冊以民族主義爲中心；第三冊以民權主義爲中心；第四冊以民生主義爲中心．編制整齊而自然，文字淺顯而活潑，宗旨不偏不激，務使養成今後適宜之中華民國公民．

地理課本（高級）四冊各八分

部頒小學課程標準，社會第五六學年分公民知識，歷史、地理三項．本書計四冊，卽以供高級小學社會科中地理部分教學之用．教材排列，採用分析綜合法，但無形中仍給予區域的系統；以鄉村爲出發點，次首都，次各省重要地方，繼述全國概況，最後述世界各國．敍述時，處處推究其人地相互的關係；凡有關革命運動地方，尤注重民族精神的表現．對於孫中山先生之「實業計劃」，亦多所徵引，使知我國建設的途徑；關於國恥地，尤特別注重．全書敍述的方法，兼採遊記體及地誌體的長處，以引起興趣而便於記憶及聯想．

歷史課本（高級）四冊各八分

部頒小學社會科課程標準，第五六學年分公民知識、歷史、地理三項，本書計四冊，卽以供高級小學社會科中歷史部分教學之用．教材注重人類生活，文物制度，歷史大事，紀念日，國恥史，民族運動史等．編制由簡而繁，多用故事和比較方式，以間朝爲中心，打破時代的限制，而仍有時代觀念可尋；其與世界有關係的，也略採世界史的材料．全書的精神，以民族復興爲中心，文字亦務求生動有力，並多插圖，以增興趣．

新課程標準適用小學各科教科書

	科目	冊數	定價
小學校初級用	衛生	八	各八分
	國語	八冊	前四冊各一角 後四冊各一角二分
	常識	八冊	前四冊各一角 後四冊各一角二分
	工作	八	各八分
	自	八冊	各八分
	算術	八冊	前四冊各一角 後四冊各一角二分
	美術	八冊	各一角五分
	音樂	四	各八分
小學校高級用	衛生	四	各八分
	國語	四冊	各一角四分
	社會	四	各一角二分
	公民	四冊	各八分
	歷史	四冊	各八分
	地理	四冊	各八分
	自然	四冊	各一角
	算術	四冊	各一角四分
	美術	四冊	各一角五分
	音樂	四冊	各一角

各書均另編有詳備的教學法

備有樣本・承索卽寄

中華書局出版

(癸249)

龍口路新四號

天任醫院

電話：五三一四號

院長 **儲天任** 內政部註冊醫師 日本政府註冊醫師 內科 性病科 眼科 午後二時至六時

別爾格滿 內政部註冊醫師 德國政府註冊醫師 外科 婦人科 午後三時至五時

余慈耕 內政部註冊醫師 小兒科 午前十時至十二時

張銘勳 內政部註冊醫師 內科 皮膚科 午前八時至十二時 午後三時至六時

易震寒 內政部註冊醫師 產婦科 婦孺內科 隨時 午後三時至六時

○……急症隨到隨看　出診隨請隨到……○

本院由左列各醫師負責對於呼吸器病消化器病關節病性病心臟病精神病皮膚病結膜病麻醉品中毒病腎臟病婦人科小兒科外科各病均用最新最有效方法治療另設檢驗科並特設產科室安全接生爲應社會之需要促進社會健康起見定有「顧問醫及健康檢查」辦法對於家庭商號機關學校特別優待長爲便利詳細章程函索卽寄

診例
一、初診一元復診一角學生軍警免費
二、出診市內五元深夜加倍市外面議
三、住院每日由二元至六元
四、藥費每日二角半高價藥另加
五、皮下注射自五角至五元肌肉注射自一元至五元靜脈注射自二元至十元電氣治療每次五角
六、太陽燈治療每次一元
七、細菌檢驗自一元起化學檢驗自五角起
八、防疫注射每次五角

附設 呼吸器病療養所 消化器病療養所

北九水分設 慢性病療養院 專備各種慢性病症及病後長期療養地點幽靜設備完善 院費每日每間五元

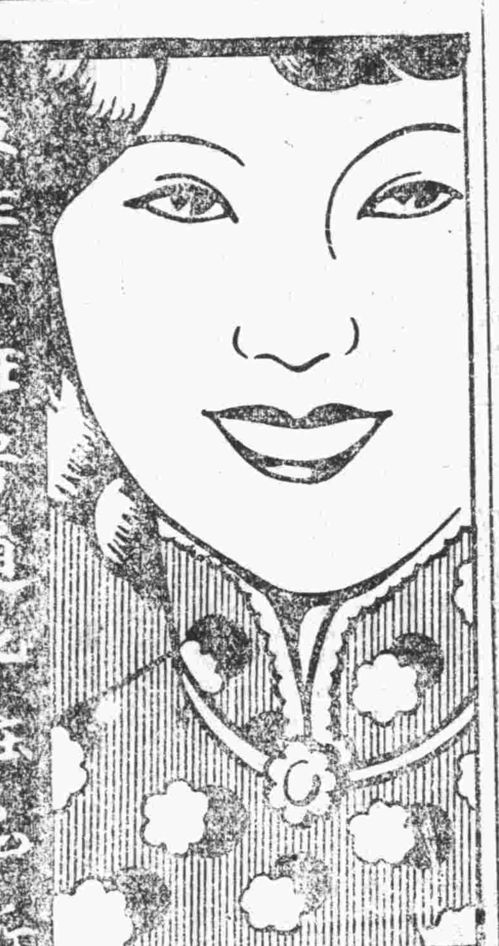

並非一般普通化粧品所可同日而語

旁氏白玉霜

旁氏白玉霜。祇搽一薄層於肌膚上。能使皮色白嫩光潔，容貌嫵媚動人。不畏風吹日晒。可使面粉常存。兩手常搽。更可雪白粉嫩。

中國總經理 美商怡昌洋行 上海廣東路三號

樣子券 奉上郵票伍分卽寄旁氏白玉霜樣子一小盒此致上海怡昌洋行白玉霜部 姓名 住址 (一) (島民)

旁氏白玉霜。細膩滋潤。色白香馥。常搽可免皮膚乾燥拆裂或因日晒風吹變色。能保肌膚白嫩。容貌都麗。再未敷粉前。先搽此霜。粉可持在。色更鮮艷。二手常搽此霜。必可光滑白嫩。

各大藥房洋廣貨店襪廠均有出售

▲注意▼ 眞正旁氏白玉霜之瓶上必加印一紅V字母爲記

青島分經理利華商行

壽康醫院

門診時間 每日上午八時至十二時下午二時至六時星期日及例假下午停診急症不在例此出診隨請隨到

設置科目 內科外科皮膚花柳科耳鼻咽喉科眼科小兒科產婦人科電療科愛克司光綫科

民國二十二年十月十六號開標結果報告

第一特獎 第三二〇三一號 上海 哈爾濱 廣州儲戶合得洋五萬元

第二特獎 第九八六〇六號 廣州儲戶得洋一萬一千八百五十九元

青島分會儲戶得中頭獎號碼列下（末獎）（八字）

第三六五〇號 第三九六一九號 第六六四八五號 第一〇五八二九號 第一〇九四八三號 第一〇三一八〇號

以上每號得洋二千元

報上所載號碼如有錯誤當以本會正式號單爲憑欲閱詳細號單卽祈來本會查閱爲荷

詳章函索卽寄

青島萬國儲蓄會啓 山東總分會 館陶路二號

青島華北醫院廣告

敬啓者敝院開幕以來成績卓著頗蒙各界讚許信仰茲爲擴充營業起見特加添頭二三等病室十多間光線充足設備清潔看護週到醫療器械及電療等無不應有並聘醫師對於花柳一症特有擅長細心研究多年得其奧妙最近購到大宗德國銀製六〇六及[illegible]種濟血藥針並有司保賣工育維寧等專治性病良藥對於陽痿早洩等症其效如神又用新法減除鴉片嗎啡海羅英等毒癮限期出院毫無痛苦收費格外從廉

治療科目……花柳 耳鼻咽喉科 婦科 小兒科 眼科 皮膚科

治療時間……每日上午八時至下午八時急症隨到隨診

收費簡章……病室每日一元五至五元服藥飲食在內 出診市內兩元市外酌加夜間加倍 門診掛號費診斷費一概豁免 驗血二元 電療一元

特約產科女醫士李愛清

預防虎列拉藥針 廉價注射每針五角

院長薛俊卿 醫師張樂平

院址冠縣路中間八十七號 借用電話二六零一

患花柳病者注意

啓者醫生對於花柳一科。研究素有心得。醫治手術比衆不同。無論淋濁。橫玄魚口梅毒下疳。一切腫癰危險大症。均可醫治定期保愈。並以極安全奧妙之方法。於最短時期調治斷根。永保不發。茲爲救濟同胞起見。復由德國購到銀製老六〇六滅毒藥針其色甚紫對於花中各種新老梅毒各種無不立見奇效且用之最爲舒適毫無大寒大熱現象凡染一切梅毒曾注射六〇六九一四數針不效請速到本社就醫本醫生驗血之後一經着手立奏功效藥資從廉恐未週知特此敬啓

醫士董書田

地址黃島路五十三號

花柳醫社董書田啓

京平醫院

敬啓者敝院業經籌備就緒專請素有經驗醫師分科治療疑難各症病房清潔看護週到所有愛克斯光太陽燈以及各種電療器具應備有對于慢性病及經久不愈之頑固痼疾候尤適於電療戒除嗎啡鴉片尤有奇效限期斷絕

診病時間 每日上午八時至十二時下午二時至六時 星期及例假概不停診出診隨請隨到

科目 內科 外科 產婦人科 小兒科 眼科 耳鼻咽喉科 皮膚花柳及性病科

收費 門診一元復診免收 出診五元路遠另議夜間酌加 住院每日二元至六元藥膳費在內

醫師 賀書年
醫師 江心從
女醫師 王傳德
院長 王世均

院址 臨清路九號 第三公園左側 電話五二一六六號

特請富有經驗產科醫士孫明玉女士專任接生

迎賓館自十月十六起開放三星期茲將時間及游覽程序規定如下

自十六日至二十九日爲本國各界人士游覽但星期日（二十二日及二十九日）專

膠濟鐵路局招標承辦濟南本路小學校教室等工事廣告

本局現擬建築濟南本路小學校教室，門房，迎壁，圍牆等，如欲承辦此項工事者，自登報之日起，至本局工程課繳納圖說費貳元，領取圖樣

賽馬通告第廿五號

第一日　定於十月二十一日禮拜六爲補助警察家屬合建築費舉行慈善賽馬一天計賽十次搖彩統票每號售銀十元

第二日　定於十月二十二日禮拜日舉行第二十期常賽一天計賽十一次搖彩統票每號售銀十一元

再每逢賽馬之日午後十二點半在魚山路小山上必燃放鞭炮三聲表明是日賽馬之意藉便觀衆合併通知

青島萬國體育會啓 地址中山路曲阜路角 電話三八零貳號

肺癆再造丸

肺癆病家 唯一生路

國藥單方，醫治肺癆，具有神妙獨得之効，凡咳嗽肺癰，骨蒸體虛，潮熱盜汗，咳血，新久肺癆，服用中西藥未見特效者，卽服此丸，定獲四天再造之功。

△四川樹德堂藥行秘製 青島億慈藥行經理

△每盒裝臘丸十顆 定價洋五元每料四盒

肺癆再造丸 青島經理處

膠東大藥房 北平路
震東大藥房 天津路
長春堂藥房 中山路
延春堂藥號 海泊路
神州大藥房 天津路
香山堂藥號 濰縣路

聚積良藥五積神

肚腹疼痛寒積是也皆因五積所致若有以上各病必不思飲食若虫積氣積水積食積肚腹膨脹精神不舒營養因之不足則他病生矣欲得良好之效果請速服神州五積神無不藥到病除誠一切積聚之良藥也

神州大藥房藥師張國良監製

各大藥房均有出售

本埠 漢美 共和 金星 漢成 惠東 新民 李村路總店 各大藥房均有代售

青島總經理 神州大藥房 天津路支店

信誼長命牌

維他賜保命 補丸

中央衛生試驗所證明無毒確係天然補品

組成功效男女主治

健壯獸類睪丸或子宮及名貴植物中煉出之最純粹結晶體荷爾蒙與養生質維他命又和以專補腦神心血之有機精素皆促生機增加精力新陳代謝及抵抗病菌力使腦神心血及各器官回復強盛能力未老先衰神經衰弱腰痛背酸腎虧遺精腦弱失眠肺病貧血胃呆便結婦女白帶經水不調子宮寒冷久不生育小兒瘦弱等症業經醫界證明絕無副作用並有特著功效

藥分男女每盒百粒六元五十粒三元半說明書函索卽寄 各外埠各藥房均有出售請認明信誼長命牌以防假冒

信誼化學製藥廠特聘德國霍飛博士監製 上海馬斯南路廿號